

แผนพัฒนาตำบลสามปี
เทศบาลตำบลท่าแลง
พ.ศ. 2558 - 2560



ตำบลท่าแลง อำเภอท่ายาง
จังหวัดเพชรบุรี

สารบัญ

หน้า

ส่วนที่ 1	บทนำ	1 - 3
ส่วนที่ 2	สภาพทั่วไปและข้อมูลพื้นฐานของเทศบาลตำบลท่าแลง	4 - 17
ส่วนที่ 3	ผลการพัฒนาท้องถิ่นในปีที่ผ่านมา	18 - 24
ส่วนที่ 4	สรุปยุทธศาสตร์และแนวทางการพัฒนา	25
ส่วนที่ 5	ยุทธศาสตร์และแนวทางการพัฒนาในช่วงสามปี	26 - 33
ส่วนที่ 6	บัญชีโครงการพัฒนา	34 - 96
	บัญชีโครงการเกินศักยภาพ	97 - 105
ส่วนที่ 7	การติดตามและประเมินผลการนำแผนสามปีไปปฏิบัติ	106 - 109

คำนำ

อาศัยอำนาจตามระเบียบกระทรวงมหาดไทยว่าด้วยการจัดทำแผนพัฒนาองค์กรปกครองส่วนท้องถิ่น พ.ศ. 2548 ซึ่งกำหนดให้องค์กรปกครองส่วนท้องถิ่นจัดทำแผนพัฒนาสามปีที่สอดคล้องกับแผนยุทธศาสตร์การพัฒนา อันมีลักษณะเป็นการกำหนดรายละเอียดแผนงานโครงการพัฒนาที่จัดทำขึ้นสำหรับปีงบประมาณแต่ละปี มีความต่อเนื่องและเป็นแผนก้าวหน้าครอบคลุมระยะเวลาสามปีโดยมีการทบทวนปรับปรุงเป็นประจำทุกปี

จึงขอปรับปรุงแผนพัฒนาเทศบาลตำบลสามปี (พ.ศ. 2558-2560) เพื่อเป็นแผนพัฒนาตำบลให้ยุทธศาสตร์การพัฒนาบรรลุเป้าประสงค์ในการพัฒนา และเป็นแนวทางในการจัดทำแผนงาน งบประมาณหรือเทศบัญญัติงบประมาณรายจ่ายประจำปี และแผนดำเนินการ

คณะกรรมการการสนับสนุนการจัดทำแผนพัฒนาเทศบาล

2.1.6 การปกครอง

มีหมู่บ้านทั้งหมด จำนวน 10 หมู่บ้าน

หมู่ ที่	หมู่บ้าน	ชื่อ ผู้ใหญ่บ้าน	เนื้อที่	ครัวเรือน	จำนวนประชากร		
					ชาย	หญิง	รวม
1	คอดะอ่อม	นายสงกรานต์ สีมาก	736	156	235	246	481
2	ท่าแหว	นายชัยวัฒน์ สมใจ	2,002	127	196	206	402
3	บ่อตะกั่ว	นายยง บัวขำ	1,854	203	291	353	644
4	น้ำลาด	นายลา สุวรรณชาติ	2,300	163	262	267	529
5	ห้วยตะแกละ	นายวิเชียร ชุ่มจิตต์	10,332	255	352	371	723
6	ท่าแลง	นายกัมพล วัฒน้อย	1,620	196	280	322	602
7	แม่เปือ	นายจรูญ ผ่องดี	2,810	231	381	368	749
8	หนองน้ำถ้าย	นายอำพร แจ่มแจ่ม	2,040	145	222	249	471
9	ลุ่มสมอ	นายสถิต ศรีศรี	2,480	229	395	430	825
10	ชลประทานราษฎร์	นายสุเทพ ปีกทรัพย์	787	211	274	309	583

		รวม	26,961	1,916	2,888	3,121	6,009

(ข้อมูลประชากร ณ มีนาคม 2557)

กระบวนการบริหารงานบุคคล

ก. ศักยภาพของเทศบาลตำบลท่าแลง

(1) สมาชิกสภาเทศบาลตำบลท่าแลง

- | | | |
|----------------|-------------|------------------------------|
| 1. นายพล | สาบุตร | ประธานสภาเทศบาลตำบลท่าแลง |
| 2. นายณชพล | จิ๋วเมือง | รองประธานสภาเทศบาลตำบลท่าแลง |
| 3. นายบุญรอด | จันทร | สมาชิกสภาเทศบาล |
| 4. นายชั้น | เสมเถื่อน | สมาชิกสภาเทศบาล |
| 5. นายณรงค์ | ฉิมสัญชาติ | สมาชิกสภาเทศบาล |
| 6. นายวิเชษฐ์ | แก้วชิงดวง | สมาชิกสภาเทศบาล |
| 7. นายอโณทัย | ฉวีวรรณ | สมาชิกสภาเทศบาล |
| 8. นายเสน่ห์ | เวชสว่าง | สมาชิกสภาเทศบาล |
| 9. นายวิรัตน์ | ศรีประเสริฐ | สมาชิกสภาเทศบาล |
| 10. นายพิภพ | พ่วงทอง | สมาชิกสภาเทศบาล |
| 11. นายอุทิศ | ช่างน้ำ | สมาชิกสภาเทศบาล |
| 12. นางไพรัตน์ | อาสน์แก้ว | สมาชิกสภาเทศบาล |

คณะผู้บริหาร

- | | | |
|-------------|-------------|---------------------------------|
| 1. นายสงวน | จิตต์พุ่ม | นายกเทศมนตรีตำบลท่าแลง |
| 2. นายพรชัย | ภูระหงษ์ | รองนายกเทศมนตรีตำบลท่าแลง |
| 3. นายสมยศ | พวงสั้น | รองนายกเทศมนตรีตำบลท่าแลง |
| 4. นายสำรอง | จัดพูล | เลขานุการนายกเทศมนตรีตำบลท่าแลง |
| 5. นายเกษม | ศรีประเสริฐ | ที่ปรึกษานายกเทศมนตรีตำบลท่าแลง |

(2) จำนวนบุคลากร พนักงานเทศบาลตำบล ลูกจ้างประจำ และพนักงานจ้าง รวมจำนวน 24 คน และส่วนราชการ จำนวน 4 กอง ดังนี้



สำนักปลัด จำนวน 11 คน



- | | | |
|-----------------------|--------------|---|
| 1. นางสาวณัฐฉิณี | วันแก้ว | ปลัดเทศบาลตำบลท่าแลง นักบริหารงานเทศบาล 7 |
| 2. นางสาวกัญญาณัฐฉิณี | เจ็ยเปลี่ยน | นักพัฒนาชุมชน |
| 3. นางสาวณัฐฉิณี | แก้วเนตร | เจ้าหน้าที่บริหารงานทะเบียนและบัตร |
| 4. นางสาวคุณัญญา | จิตต์พุ่ม | ครูดูแลเด็ก |
| 5. นางพรทิพย์ | เกตุสุริวงศ์ | ผู้ช่วยเจ้าหน้าที่ธุรการ |
| 6. นางสาวสุรานา | แสวงเวช | ผู้ช่วยเจ้าหน้าที่บันทึกข้อมูล |

7. นางสาวเนียง	ฮวบอินทร์	นักการภารโรง
8. นางเตือนใจ	ฤทธิ์บัว	ผู้ช่วยครูดูแลเด็ก (พนักงานจ้าง)
9. นายสมนึก	ทั้งปราณี	พนักงานขับรถยนต์ (พนักงานจ้าง)
10. นายชาญ	บุญธรรม	คนงานประจํารถขยะ (พนักงานจ้าง)
11. นางสาวสุภาวดี	จิตต์พุ่ม	ผู้ช่วยเจ้าหน้าที่ทะเบียน (พนักงานจ้าง)

♡ กองคลัง จำนวน 8 คน ♡

1. นางณภัทร	หนูเทียน	เจ้าหน้าที่บริหารงานการเงินและบัญชี
2. นางโกสุ่ม	วงศ์ทองดี	นักวิชาการคลัง
3. นางนันทา	บุญเต็ม	นักวิชาการพัสดุ
4. นางสาวน้ำผึ้ง	เกิดปาน	นักวิชาการจัดเก็บรายได้
5. นางสาวปวีณาบัวงาม		เจ้าพนักงานธุรการ
6. นางอรวรรณ	อ่อนแสง	ผู้ช่วยเจ้าหน้าที่การเงินและบัญชี (พนักงานจ้าง)
7. นายอนุวัฒน์	วิเชียรฉาย	ผู้ช่วยเจ้าหน้าที่พัสดุ (พนักงานจ้าง)
8. นางรุ่งนภา	พ่วงพรหม	ผู้ช่วยเจ้าหน้าที่จัดเก็บรายได้ (พนักงานจ้าง)

♡ กองช่าง จำนวน 3 คน ♡

1. นายชรินทร์	วรรณ	ผู้อำนวยการกองช่าง
2. นายศักดิ์สิทธิ์	กลายกลั่น	นายช่างโยธา
3. นางสาวนันทกาญจน์	ชะภูมิ	ผู้ช่วยเจ้าหน้าที่ธุรการ (พนักงานจ้าง)

♡ กองประปา จำนวน 2 คน ♡

1. นายชรินทร์	วรรณ	ผู้อำนวยการกองช่าง รักษาการหัวหน้ากองประปา
2. นางกนกวรรณร้อยแก้ว		พนักงานจดมาตรวัดน้ำ (พนักงานจ้าง)
3. นายธรรมบุญ	กลสินันทมงคล	พนักงานผลิตน้ำประปา (พนักงานจ้าง)

(3) ระดับการศึกษาของบุคลากร

มัธยมศึกษา/อาชีวศึกษา	จำนวน 8 คน
ปริญญาตรี	จำนวน 13 คน
สูงกว่าปริญญาตรี	จำนวน 3 คน

สถานะคลังเทศบาลตำบลท่าแลง



การบริหารรายรับ ในปีงบประมาณที่ผ่านมาเปรียบเทียบกับย้อนหลัง 3 ปี



การบริหารรายจ่าย ในปีงบประมาณที่ผ่านมาเปรียบเทียบกับย้อนหลัง 3 ปี

ปี พ.ศ.	พ.ศ. 2554	พ.ศ. 2555	พ.ศ. 2556
รายการ			
รายรับ	24,014,662.67	25,017,113.91	35,311,901.09
รายจ่าย	18,808,755.24	23,763,600.36	30,008.476.32

กราฟแสดงรายรับ - รายจ่าย

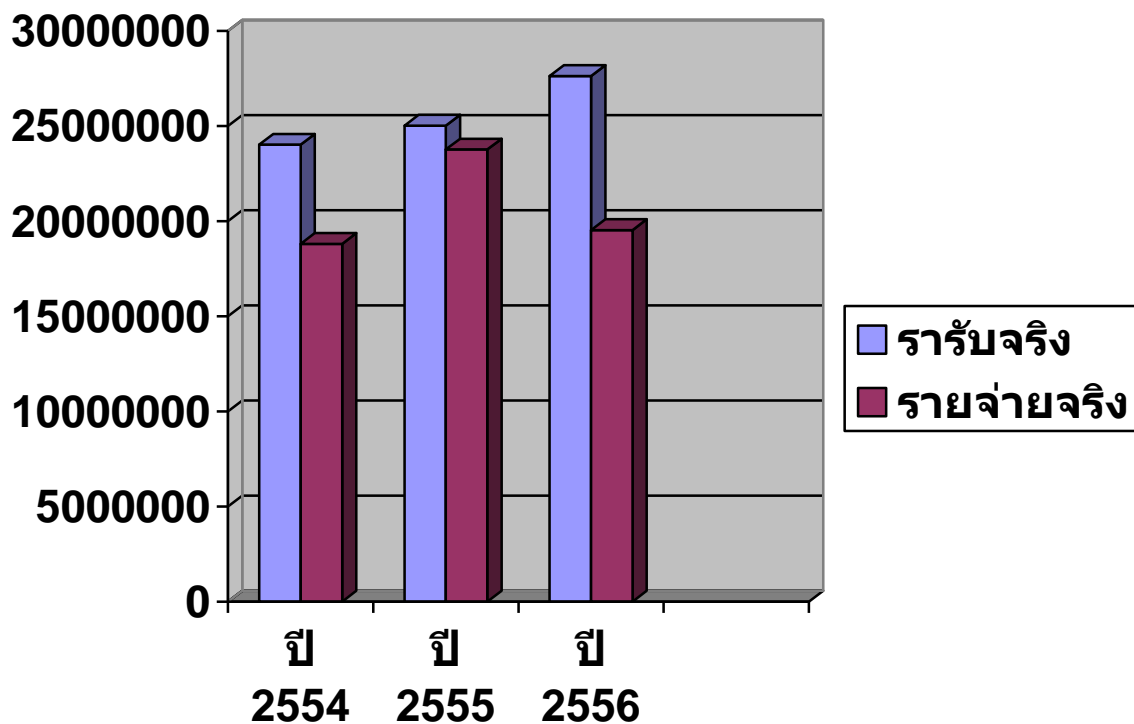

3.2 การประเมินผลการนำแผนพัฒนาไปปฏิบัติเชิงคุณภาพ ปี พ.ศ. 2557

1. ด้านโครงสร้างพื้นฐาน

- 1) จัดให้มีการก่อสร้างถนนลาดยางและถนนคอนกรีตเสริมเหล็ก ทำให้การคมนาคมขนส่งระหว่างตำบล/หมู่บ้าน มีความสะดวกสบายในการสัญจร
- 2) มีการปรับปรุงซ่อมแซม และก่อสร้างสาธารณูปโภคต่าง ๆ เช่น ถนน ปรับปรุงทางระบายน้ำ ท่อระบายน้ำ ให้อยู่ในสภาพดี
- 3) จัดให้มีไฟฟ้าสาธารณะใช้อย่างทั่วถึง

2. ด้านการพัฒนาแหล่งน้ำ

- 1) จัดให้มีการขยายเขตประปาหมู่บ้านที่อยู่ห่างจากแนวเขต
- 2) จัดหาแหล่งน้ำอุปโภค – บริโภค แหล่งน้ำเพื่อใช้ทำการเกษตรให้เพียงพอต่อความต้องการของประชาชน

3. ด้านการศึกษา ศาสนา วัฒนธรรม และนันทนาการ

- 1) มีการส่งเสริมและสนับสนุนการแข่งขันกีฬาต้านยาเสพติด
- 2) มีการสนับสนุนค่าอาหารเสริม (นม) และอาหารกลางวันแก่เด็กนักเรียน
- 3) มีการก่อสร้าง/ปรับปรุงซ่อมแซมศูนย์พัฒนาเด็กเล็กให้ดีขึ้น
- 4) มีการส่งเสริมและสนับสนุนการจัดกิจกรรมวันสำคัญทางศาสนา
- 5) มีการส่งเสริมประเพณีวัฒนธรรมท้องถิ่น
- 6) สนับสนุนหน่วยงานอื่น ๆ ตามโครงการพัฒนาศักยภาพสื่อการเรียนการสอน และโครงการจัดการศึกษาขั้นพื้นฐาน

4. ด้านสาธารณสุข และสิ่งแวดล้อม

- 1) จัดซื้อวัคซีน และอุปกรณ์ต่าง ๆ ในการฉีดวัคซีนสัตว์เลี้ยง พร้อมบริการฉีดให้กับสัตว์เลี้ยงภายในตำบล/หมู่บ้าน
- 2) จัดซื้อทรายอะเบสแจกจ่ายให้กับชุมชนพร้อมทั้งร่วมกับสถานีอนามัยตำบลท่าแลงพ่นหมอกควันให้กับชุมชน
- 3) สนับสนุนเงินสงเคราะห์ผู้ป่วยโรคเอดส์
- 4) ส่งเสริมและรณรงค์ป้องกันและแก้ไขปัญหายาเสพติด และโรคเอดส์
- 5) สนับสนุนหน่วยงานอื่นตามโครงการแก้ไขปัญหายาเสพติด

5. ด้านการพัฒนาสังคม

- 1) ให้การสงเคราะห์ผู้ด้อยโอกาส ผู้พิการ และผู้สูงอายุ
- 2) จัดประชุมประชาคมหมู่บ้าน เพื่อให้ชุมชนมีส่วนร่วมในการออกความคิดเห็นต่าง ๆ เป็นการส่งเสริมการมีส่วนร่วมของประชาชนและเสริมสร้างความเข้มแข็งของชุมชน
- 3) ส่งเสริมและสนับสนุนกิจการ อปพร. เทศบาลตำบลท่าแลง
- 4) ส่งเสริมกิจกรรมผู้สูงอายุ โดยจ้างเหมาประกอบอาหารกลางวันในการประชุมผู้สูงอายุประจำเดือนทุก ๆ เดือน และกิจกรรมรดน้ำดำหัวผู้สูงอายุ

6. ด้านการพัฒนาเมืองและบริหารจัดการ

- 1) จัดซื้อวัสดุอุปกรณ์เครื่องมือปฏิบัติงานต่าง ๆ เพื่อบริการประชาชน ของเทศบาลตำบลท่าแลง
- 2) จัดส่งบุคลากร ผู้บริหาร สมาชิกสภาเทศบาลเข้าร่วมอบรมสัมมนาต่าง ๆ

5.4

ยุทธศาสตร์การพัฒนาจังหวัด

⊗ วิสัยทัศน์ของจังหวัด

“แหล่งผลิตอาหารคุณภาพและเมืองท่องเที่ยวชั้นนำของ ASEAN”

⊗ พันธกิจ/เป้าประสงค์รวม

พันธกิจ

- ผลิตอาหารที่มีคุณภาพและปลอดภัย ต่อยอด/แปรรูปเชิงสร้างสรรค์ได้
- พัฒนาเชิงบูรณาการให้เป็นจังหวัดที่น่าอยู่อาศัยและประชาชนมีคุณภาพชีวิตที่ดี

- ยกระดับเป็นเมืองท่องเที่ยวชั้นนำของ ASEAN

เป้าประสงค์รวม

- สินค้าเกษตร-อาหารมีคุณภาพและปลอดภัย เกิดการต่อยอด/แปรรูปสินค้าเชิงสร้างสรรค์ สามารถเพิ่มมูลค่าผลผลิตภาคการเกษตรของจังหวัด
- เป็นจังหวัดที่น่าอยู่อาศัยและประชาชนมีคุณภาพชีวิตที่ดี
- เป็นเมืองท่องเที่ยวชั้นนำ ASEAN โดยเฉพาะสถานที่ท่องเที่ยวเชิงนิเวศน์และเป็นแหล่งศึกษาดูงาน
- การประชุมสัมมนาสำคัญระดับประเทศ

🌀 ประเด็นยุทธศาสตร์

ประเด็นยุทธศาสตร์ที่ 1 : สินค้าเกษตร – อาหารมีคุณภาพและปลอดภัย

ประเด็นยุทธศาสตร์ที่ 2 : เมืองน่าอยู่และประชาชนมีคุณภาพชีวิตที่ดี

ประเด็นยุทธศาสตร์ที่ 3 : เมืองท่องเที่ยวชั้นนำ ASEAN และแหล่งศึกษาดูงานประชุมสัมมนา
สำคัญระดับประเทศ

5.5

ยุทธศาสตร์การพัฒนาอำเภอ

🌀 วิสัยทัศน์ของอำเภอ

“ทำยางเมืองเกษตร ก้าวทันอาเซียน มุ่งรักษา พัฒนา คุณภาพความปลอดภัย และส่งเสริมผลประโยชน์ชาวทำยาง ในจังหวัดเพชรบุรี”

❁ พันธกิจ

1. บูรณาการตามหน้าที่ (Function) และพื้นที่ (Area) ของทุกหน่วยงาน ทุกภาคส่วน
2. สร้างความเข้มแข็งของหมู่บ้านชุมชน โดยใช้ระบบคุ้มบ้านและแผนชุมชนเป็นเครื่องมือ
3. สร้างความตระหนักรู้ ให้ความรู้และความเข้าใจที่ถูกต้องและถูกต้องเกี่ยวกับประชาคมอาเซียนและการดำเนินการ
4. สนับสนุนการเตรียมความพร้อมของหน่วยงานต่าง ๆ เพื่อเข้าสู่ประชาคมอาเซียน รวมทั้งบูรณาการแผนดำเนินงาน

❁ เป้าประสงค์

1. จัดหาน้ำเพื่อการเกษตรให้ครอบคลุมทุกพื้นที่
 2. เพิ่มผลผลิตด้านการเกษตรทั้งเชิงปริมาณและคุณภาพปลอดภัย
 3. ขยายตลาดสินค้าเกษตรปลอดภัยและเพิ่มมูลค่าสินค้า
 4. พัฒนาฟาร์มสถาบันครอบครัวที่อบอุ่น
 5. สร้างหมู่บ้านชุมชนให้เข้มแข็ง
 6. ร่วมมือและสนับสนุนหน่วยงานต่าง ๆ ในการเตรียมความพร้อมเข้าสู่การเป็นประชาคมอาเซียน
- ในปี 2558 ให้สามารถมองเห็นภาพรวมความร่วมมือกรอบอาเซียนและบูรณาการแผนการดำเนินงานกับหน่วยงานต่าง ๆ ทั้งทางการเมืองและความมั่นคง เศรษฐกิจ สังคมและวัฒนธรรม เพื่อให้ชาวทำยางพร้อมก้าวไปสู่การเป็นประชาคมอาเซียน

❁ ประเด็นยุทธศาสตร์

1. พัฒนาจัดหาจัดการแหล่งน้ำ
2. พัฒนาส่งเสริมผลผลิตทางการเกษตรทั้งเชิงปริมาณและเชิงคุณภาพ
3. ส่งเสริมการตลาดการเกษตร
4. การท่องเที่ยวเชิงเกษตรและอนุรักษ์
5. การพัฒนาฟื้นฟูแหล่งเงินทุนชุมชน
6. พัฒนาฟื้นฟูสถาบันครอบครัว
7. พัฒนาสร้างชุมชนเข้มแข็ง

กลยุทธ์ในการพัฒนา

5 ดี 4 เพิ่ม 4 ลด 2 พัฒนา

- 5 ดี = น้ำดี ดินดี พันธุ์ดี คนดี ทุนดี
4 เพิ่ม = เพิ่มผลผลิต เพิ่มคุณภาพผลผลิต เพิ่มรายได้ เพิ่มคุณภาพชีวิต
4 ลด = ลดสารพิษ ลดบวมยุบ ลดยาเสพติด ลดหนี้สิน
2 พัฒนา = พัฒนาครอบครัว พัฒนาชุมชน

ศักยภาพโอกาสและความเป็นไปได้

1. มีพันธมิตรร่วมที่แข็งแกร่งในพื้นที่
 - ร่วมคิด ร่วมทุน ร่วมหุ้น ร่วมทำ
2. มีต้นทุนของชุมชน
 - น้ำต้นทุน
 - เกษตรกรมีอาชีพ
 - เงินทุนชุมชน
3. การจัดทำงบประมาณที่สอดคล้องกับยุทธศาสตร์
 - การจัดทำโครงการตามแผนพัฒนาจังหวัด
4. วิกฤตเป็นโอกาส
 - วิกฤตภัยแล้ง
 - วิกฤตน้ำมันแพง
 - วิกฤตปัจจัยการผลิตขึ้นราคา
 - วิกฤตสารพิษในตัวคน
5. ผลจากการพัฒนาที่ผ่านมา
 - เรื่องน้ำ
 - เรื่องปุ๋ย

แนวทางการบริหารพัฒนา

1. แผนชุมชนคุณภาพ
2. ระบบคุ้มบ้าน
3. ทีมตำบล
4. Holly Wood Model
5. กำหนดกรอบเวลาและมีเจ้าภาพอย่างชัดเจน

แผนกลยุทธ์

ประเด็นยุทธศาสตร์ที่ 1

“พัฒนาจัดหาจัดการแหล่งน้ำ”

แผนบริหารจัดการน้ำเพื่อการเกษตร

- กลุ่มผู้ใช้น้ำ
- การจัดสรรน้ำ
- แผนที่น้ำ

แผนฟื้นฟูพัฒนาน้ำธรรมชาติ

- แม่น้ำ
- ห้วย
- หนอง
- คลอง
- บึง
- บาง

แผนการนำน้ำต้นทุนไปใช้เพื่อการเกษตร

- สูบน้ำด้วยพลังงานไฟฟ้า
- กาลักน้ำ

ประเด็นยุทธศาสตร์ที่ 2

“พัฒนาส่งเสริมผลผลิตทางการเกษตรทั้งเชิงปริมาณและคุณภาพ”

แผนเพิ่มผลผลิต

- ขยายพื้นที่ว่างเปล่า
- เพิ่มผลผลิตต่อพื้นที่

แผนผลิตคุณภาพปลอดภัย

- ปุ๋ยอินทรีย์
- สารกำจัดศัตรูพืชแบบธรรมชาติ

แผนเพิ่มมูลค่าผลผลิต

- การสร้างแบรนด์เนม
- การแปรรูป
- การรับรองคุณภาพ

ประเด็นยุทธศาสตร์ที่ 3

“ส่งเสริมตลาดการเกษตร”

แผนส่งเสริมตลาดภายใน

- ร้านสะดวกซื้อ (O – shop)
- ตลาดนัด
- ตลาดมีระดับ
- ตลาดขายส่ง

แผนส่งเสริมตลาดภายนอก

- ญีปุ่น

ประเด็นยุทธศาสตร์ที่ 4

“การท่องเที่ยวเชิงเกษตรและอนุรักษ์”

แผนงานประชาสัมพันธ์

- ระบบเอกชน

แผนพัฒนาปรับปรุงจุดท่องเที่ยว

- สวนเกษตร

แผนงานปรับปรุงฟื้นฟูแม่น้ำเพชรบุรี

- การฟื้นฟูสภาพแวดล้อม
- การออกกฎหมายป้องกันการใช้ริมฝั่งแม่น้ำ
- ปรับภูมิทัศน์บางจุด

ประเด็นยุทธศาสตร์ที่ 5

“พัฒนาฟื้นฟูแหล่งเงินทุนชุมชน”

แผนปฏิรูปฟื้นฟูเงินกองทุนหมู่บ้าน

- ปรับปรุงพัฒนาประสิทธิภาพคณะกรรมการกองทุน
- ฟื้นฟูเงินกองทุน

ประเด็นยุทธศาสตร์ที่ 6

“พัฒนาสร้างชุมชนเข้มแข็ง”

แผนพัฒนาเด็กเล็ก เยาวชน ผู้สูงอายุ

- ส่งเสริมครอบครัวเกษตรกร
- การช่วยเหลือครอบครัวผู้ด้อยโอกาสถูกทอดทิ้ง

ประเด็นยุทธศาสตร์ที่ 7

“พัฒนาสร้างชุมชนเข้มแข็ง”

แผนงานเพิ่มประสิทธิภาพผู้นำ

- ผู้นำโดยตำแหน่ง
- ผู้นำธรรมชาติ

เสริมสร้างทีมงานชุมชน ตำบล

- ระบบคุ้มบ้าน
- ระบบทีมตำบล

เป้าหมายสุดท้าย

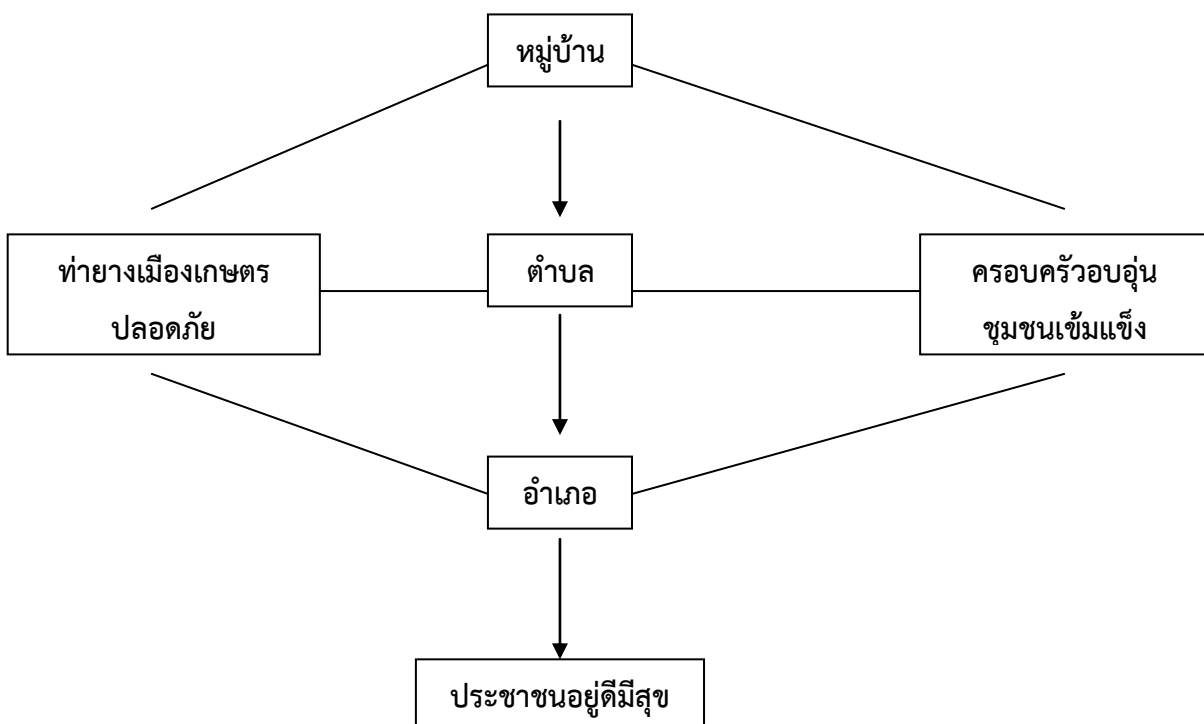

ส่วนที่ 6
 บัญชีสรุปโครงการพัฒนา
 แผนพัฒนาสามปี(พ.ศ. 2558-2560)
 เทศบาลตำบลท่าแลง ตำบลท่าแลง อำเภอท่ายาง จังหวัดเพชรบุรี

ยุทธศาสตร์	ปี 58		ปี 59		ปี 60		รวม 3 ปี	
	จำนวนโครงการ	งบประมาณ	จำนวนโครงการ	งบประมาณ	จำนวนโครงการ	งบประมาณ	จำนวนโครงการ	งบประมาณ
ยุทธศาสตร์ที่ 1 ด้านโครงสร้างพื้นฐาน								
แนวทางที่ 1 ก่อสร้าง ปรับปรุง บำรุงรักษาถนน สะพาน ทางเท้า								
1. ก่อสร้างถนน คสล.	12	4,016,399	40	15,054,007	37	11,950,507	89	31,020,913
2. ก่อสร้างถนนลาดยาง	1	407,000	1	1,375,000	-	-	2	1,782,000
3. ก่อสร้างสะพาน	-	-	-	-	-	-	-	-
4. ติดตั้งลูกคลื่นถนน	-	-	-	-	-	-	-	-
5. ปรับปรุงถนนลูกรัง	-	-	6	750,000	6	750,000	12	1,500,000
รวม	13	4,423,399	47	17,179,007	43	12,700,507	103	34,302,913
แนวทางที่ 2 พัฒนาจัดหาแหล่งน้ำ และระบบประปาหมู่บ้าน								
1. ซ่อมแซมระบบประปาหมู่บ้าน	-	-	-	-	-	-	-	-
2. ปรับปรุง/ขุดลอกแหล่งน้ำ/ลำห้วย/เหมืองส่งน้ำ	-	-	-	-	-	-	-	-
3. ฝังก่อส่งน้ำเพื่อการเกษตร	-	-	2	550,000	2	550,000	4	1,100,000
4. ก่อสร้างฝายกั้นน้ำ	-	-	1	500,000	1	500,000	2	1,000,000

5. ขุดสระน้ำเพื่อการเกษตร	-	-	-	-	-	-	-	-
6. เจาะบ่อบาดาลพร้อมติดตั้งถังแชมเปญ	-	-	-	-	-	-	-	-
7. ขุดลอกคลอง	4	500,000	7	1,650,000	7	1,650,000	18	3,800,000
8. สร้างถังประปา	-	-	-	-	-	-	-	-

ยุทธศาสตร์	ปี 58		ปี 59		ปี 60		รวม 3 ปี	
	จำนวนโครงการ	งบประมาณ	จำนวนโครงการ	งบประมาณ	จำนวนโครงการ	งบประมาณ	จำนวนโครงการ	งบประมาณ
9. โครงการส่งน้ำ	-	-	-	-	-	-	-	-
10. รางระบายน้ำ	-	-	2	900,000	2	900,000	4	1,800,000
11. ฝังก่อหัวคลอง	-	-	-	-	-	-	-	-
รวม	4	500,000	12	3,600,000	12	3,600,000	28	7,700,000
แนวทางที่ 3 ขยายเขตไฟฟ้า การพัฒนาระบบไฟฟ้า								
1. ขยายเขตไฟฟ้า								
2. ปรับปรุงซ่อมแซมระบบไฟฟ้า	1	100,000	1	100,000	1	100,000	3	300,000
3. ก่อสร้างไฟทางสาธารณะ	1	200,000	1	200,000	1	200,000	3	600,000
4. จัดซื้อครุภัณฑ์ไฟฟ้า/วัสดุไฟฟ้า	1	100,000	1	100,000	1	100,000	3	300,000
	1	900,000	1	900,000	1	900,000	3	2,700,000
รวม	4	1,300,000	4	1,300,000	4	1,300,000	12	3,900,000
แนวทางที่ 4 การจัดทำผังเมือง								
1. วางผังเมืองรวมระดับตำบล	1	300,000	1	300,000	1	300,000	3	900,000
รวม	1	300,000	1	300,000	1	300,000	3	900,000

แนวทางที่ 1 ส่งเสริมและพัฒนาศึกษา								
1. ปรับปรุงศูนย์พัฒนาเด็กเล็ก	1	100,000	1	100,000	1	100,000	3	300,000
2. จัดหาอาหารกลางวัน/อาหารว่าง ให้กับเด็กเล็ก	2	1,100,000	2	1,100,000	2	1,100,000	6	3,300,000
3. จัดหาอาหารเสริม(นม)	1	700,000	1	700,000	1	700,000	3	2,100,000
4. โครงการจัดหางานวันเด็กแห่งชาติ	1	100,000	1	100,000	1	100,000	3	300,000
5. จัดหาวัสดุการเรียนการสอนสำหรับศูนย์เด็กฯ	1	90,000	1	90,000	1	90,000	3	270,000
6. ส่งเสริมพัฒนาเด็กและเยาวชน	1	50,000	1	50,000	1	50,000	3	150,000
รวม	7	2,140,000	7	2,140,000	7	2,140,000	21	6,420,000

ยุทธศาสตร์	ปี 58		ปี 59		ปี 60		รวม 3 ปี	
	จำนวนโครงการ	งบประมาณ	จำนวนโครงการ	งบประมาณ	จำนวนโครงการ	งบประมาณ	จำนวนโครงการ	งบประมาณ
แนวทางที่ 2 ส่งเสริมสุขภาพอนามัย								
1. จัดซื้อสารเคมีกำจัดยุงลาย	1	50,000	1	50,000	1	50,000	3	150,000
2. จัดซื้อวัคซีนป้องกันโรคพิษสุนัขบ้า	1	50,000	1	50,000	1	50,000	3	150,000
3. จัดซื้อยาคุมกำเนิดสุนัข แมว	1	30,000	1	30,000	1	30,000	3	90,000
4. จัดกิจกรรมส่งเสริมสุขภาพ/ตั้งชมรมสร้างสุขภาพ	1	50,000	1	50,000	1	50,000	3	150,000
5. โครงการฉีดวัคซีน	1	20,000	1	20,000	1	20,000	3	60,000

6. สาธารณสุขมูลฐานชุมชน	1	100,000	1	100,000	1	100,000	3	300,000
7. จัดซื้อเครื่องพ่นหมอกควัน	1	100,000	-	-	-	-	1	100,000
8. โครงการพ่นหมอกควัน	1	100,000	1	100,000	1	100,000	3	300,000
9. จัดตั้งกองทันเพื่อสุขภาพ	1	100,000	1	100,000	1	100,000	3	300,000
10. ส่งเสริมและสนับสนุนหน่วยงานอื่น/รพ. ส่งเสริมสุขภาพ	1	100,000	1	100,000	1	100,000	3	300,000
รวม	10	700,000	9	600,000	9	600,000	28	1,900,000
แนวทางที่ 3 ป้องกันและแก้ไขปัญหายาเสพติด								
1. โครงการป้องกันและแก้ไขปัญหายาเสพติด	1	30,000	1	30,000	1	30,000	3	90,000
2. โครงการสัปดาห์รณรงค์ต่อต้านยาเสพติดโลก	1	5,500	1	5,500	1	5,500	3	16,500
3. อบรมเยาวชนพันภัยยาเสพติด	1	100,000	1	100,000	1	100,000	3	300,000
4. โครงการทำอย่างร่วมใจต้านภัยยาเสพติด ปี 2557	1	10,000	1	10,000	1	10,000	3	30,000
รวม	4	145,500	4	145,500	4	145,500	12	436,500

ยุทธศาสตร์	ปี 58		ปี 59		ปี 60		รวม 3 ปี	
	จำนวนโครงการ	งบประมาณ	จำนวนโครงการ	งบประมาณ	จำนวนโครงการ	งบประมาณ	จำนวนโครงการ	งบประมาณ
แนวทางที่ 4 ส่งเสริมกีฬาและนันทนาการ								
1. จัดงานแข่งขันกีฬาประจำตำบล	1	100,000	1	100,000	1	100,000	3	300,000
2. จัดหาวัสดุ/อุปกรณ์กีฬาต่าง ๆ	1	70,000	1	70,000	1	70,000	3	210,000

3. ค่าใช้จ่ายในการเข้าร่วมแข่งขันกีฬา	2	150,000	2	150,000	2	150,000	3	450,000
4. ค่าจัดสวนเพื่อปรับภูมิทัศน์	1	100,000	1	100,000	1	100,000	3	300,000
5. ก่อสร้างสนามกีฬา/เครื่องออกกำลังกาย	-	-	-	-	-	-	-	-
6. ถมดินสาธารณะ	1	50,000	1	50,000	1	50,000	3	150,000
รวม	5	470,000	5	470,000	5	470,000	15	1,410,000
แนวทางที่ 5 การสงเคราะห์แก่ผู้สูงอายุ ผู้พิการ ผู้ป่วยโรคเอดส์และผู้ด้อยโอกาส								
1. สนับสนุนเงินช่วยเหลือผู้พิการ	1	420,000	1	420,000	1	420,000	3	1,260,000
2. สนับสนุนเงินช่วยเหลือผู้สูงอายุ	1	5,000,000	1	5,000,000	1	5,000,000	3	15,000,000
3. สนับสนุนเงินช่วยเหลือผู้ป่วยเอดส์	1	90,000	1	90,000	1	90,000	3	270,000
4. ส่งเสริมกิจกรรมผู้สูงอายุ	1	48,000	1	48,000	1	48,000	3	144,000
5. ควบคุมและป้องกันโรคเอดส์	1	50,000	1	50,000	1	50,000	3	150,000
6. โครงการรดน้ำดำหัวผู้สูงอายุช่วงเทศกาลสงกรานต์	1	150,000	1	150,000	1	150,000	3	450,000
7. โครงการส่งเสริมอาชีพให้กับผู้ด้อยโอกาส	1	50,000	1	50,000	1	50,000	3	150,000
8. โครงการสร้างบ้านเกิดให้ท้องถิ่น	1	200,000	1	200,000	1	200,000	3	600,000
9. จัดซื้ออุปกรณ์ช่วยความพิการ	1	20,000	1	20,000	1	20,000	3	60,000
รวม	9	6,028,000	9	6,028,000	9	6,028,000	27	18,084,000

ยุทธศาสตร์	ปี 58		ปี 59		ปี 60		รวม 3 ปี	
	จำนวน	งบประมาณ	จำนวน	งบประมาณ	จำนวน	งบประมาณ	จำนวน	งบประมาณ

	โครงการ		โครงการ		โครงการ		โครงการ	
ยุทธศาสตร์ที่ 3 ด้านการจัดระเบียบชุมชน สังคม และการรักษาความสงบเรียบร้อย								
แนวทางที่ 1 รักษาความสงบเรียบร้อย และความปลอดภัยในชีวิตและทรัพย์สิน								
1. ฝึกอบรม อปพร.	1	100,000	1	100,000	1	100,000	3	300,000
2. ค่าใช้จ่ายเกี่ยวกับ อปพร.	1	100,000	1	100,000	1	100,000	3	300,000
3. โครงการลดอุบัติเหตุทางถนน	1	90,000	1	90,000	1	90,000	3	270,000
รวม	3	290,000	3	290,000	3	290,000	9	870,000
แนวทางที่ 2 จัดหาวัสดุ อุปกรณ์ในการป้องกันและบรรเทา								
1. จัดซื้อวัสดุ/อุปกรณ์/ถุงยังชีพ	1	200,000	1	200,000	1	200,000	3	600,000
2. จัดซื้อเปลเคลื่อนย้ายผู้ป่วย	1	5,000	1	5,000	1	5,000	3	15,000
รวม	2	205,000	2	205,000	2	205,000	6	615,000
ยุทธศาสตร์ที่ 4 ด้านการวางแผน การส่งเสริมการลงทุน พาณิชยกรรมและการท่องเที่ยว								
แนวทางที่ 1 ส่งเสริมการผลิต ผัก ผลไม้ปลอดสารพิษ								
1. โครงการผลิตปุ๋ยอินทรีย์	1	20,000	1	20,000	1	20,000	3	60,000
2. แปรรูปผลผลิตทางการเกษตร	1	20,000	1	20,000	1	20,000	3	60,000
3. โครงการอบรมเกษตรกร	1	50,000	1	50,000	1	50,000	3	150,000
4. โครงการป้องกันและกำจัดโรคสัตว์	1	20,000	1	20,000	1	20,000	3	60,000
รวม	4	110,000	4	110,000	4	110,000	12	330,000

ยุทธศาสตร์	ปี 58		ปี 59		ปี 60		รวม 3 ปี	
	จำนวน โครงการ	งบประมาณ	จำนวน โครงการ	งบประมาณ	จำนวน โครงการ	งบประมาณ	จำนวน โครงการ	งบประมาณ
แนวทางที่ 2 ส่งเสริมและฝึกอบรมอาชีพแก่ชุมชน								
1. อบรมส่งเสริมอาชีพให้กับชุมชน	1	100,000	1	100,000	1	100,000	3	300,000
2. ส่งเสริมหนึ่งตำบลหนึ่งผลิตภัณฑ์	1	50,000	1	50,000	1	50,000	3	150,000
3. พัฒนาสตรี	1	90,000	1	90,000	1	90,000	3	270,000
4. ส่งเสริมอาชีพกลุ่มต่าง ๆ ของชุมชนตำบลท่า แลง	1	50,000	1	50,000	1	50,000	3	150,000
5. โครงการศึกษาดูงาน	1	200,000	1	200,000	1	200,000	3	600,000
รวม	5	490,000	5	490,000	5	490,000	15	1,470,000
แนวทางที่ 3 อนุรักษ์และพัฒนาแหล่งท่องเที่ยว								
1. ปรับปรุงภูมิทัศน์	1	100,000	1	100,000	1	100,000	3	300,000
2. โครงการท่องเที่ยวเชิงอนุรักษ์	1	50,000	1	50,000	1	50,000	3	150,000
3. สัปดาห์อนุรักษ์แม่น้ำเพชรบุรี	1	50,000	1	50,000	1	50,000	3	270,000
4. จัดซื้อโต๊ะม้าหินอ่อน	1	90,000	1	90,000	1	90,000	3	150,000
5. ค่าจ้างเหมาอื่น ๆ ตามอำนาจหน้าที่	1	200,000	1	200,000	1	200,000	3	600,000
รวม	5	490,000	5	490,000	5	490,000	15	1,470,000

ยุทธศาสตร์	ปี 58		ปี 59		ปี 60		รวม 3 ปี	
	จำนวน โครงการ	งบประมาณ	จำนวน โครงการ	งบประมาณ	จำนวน โครงการ	งบประมาณ	จำนวน โครงการ	งบประมาณ
ยุทธศาสตร์ที่ 5 ด้านการบริหารจัดการและการอนุรักษ์ทรัพยากรธรรมชาติและสิ่งแวดล้อม แนวทางที่ 1 สร้างจิตสำนึกและบำบัดฟื้นฟูทรัพยากรธรรมชาติและสิ่งแวดล้อม								
1. ปลุกหญ้าแฝก	1	50,000	1	50,000	1	50,000	3	150,000
2. ปลุกต้นไม้	1	50,000	1	50,000	1	50,000	3	150,000
3. อนุรักษ์แม่น้ำเพชรบุรี	1	20,000	1	20,000	1	20,000	3	60,000
4. โครงการท่องเที่ยว รมใจรักดีรักษ์พื้นที่สีเขียว	1	20,000	1	20,000	1	20,000	3	60,000
รวม	4	140,000	4	140,000	4	140,000	12	420,000
แนวทางที่ 2 จัดระบบบำบัดน้ำเสีย								
1. โครงการขุดลอกร่องน้ำ	-	-	1	50,000	1	50,000	2	100,000
2. โครงการก่อสร้างเหมืองทิ้งน้ำ	-	-	1	200,000	1	200,000	2	400,000
3. ก่อสร้างท่อระบายน้ำทิ้ง	-	-	1	420,000	1	420,000	2	840,000

4. ก่อสร้างท่อระบายน้ำ	-	-	2	300,000	2	300,000	4	600,000
รวม	-	-	5	970,000	5	970,000	10	1,940,000
แนวทางที่ 3 บำบัดและจัดการขยะมูลฝอย								
1. จัดซื้อถังรองรับขยะมูลฝอย	1	100,000	1	100,000	1	100,000	3	300,000
	1	100,000	1	100,000	1	100,000	3	300,000

ยุทธศาสตร์	ปี 58		ปี 59		ปี 60		รวม 3 ปี	
	จำนวนโครงการ	งบประมาณ	จำนวนโครงการ	งบประมาณ	จำนวนโครงการ	งบประมาณ	จำนวนโครงการ	งบประมาณ
แนวทางที่ 4 ป้องกันบรรเทาสาธารณภัย								
1. ค่าใช้จ่ายในการแก้ไขและบรรเทาสาธารณภัย	1	1,000,000	1	1,000,000	1	1,000,000	3	3,000,000
รวม	1	1,000,000	1	1,000,000	1	1,000,000	3	3,000,000
ยุทธศาสตร์ที่ 6 ด้านศิลปวัฒนธรรม จารีตประเพณีและภูมิปัญญาท้องถิ่น								
แนวทางที่ 1 ส่งเสริม อนุรักษ์และเผยแพร่ศิลปวัฒนธรรม จารีตประเพณีและภูมิปัญญาท้องถิ่น								
1. ส่งเสริมและสนับสนุนงานพระนครคีรี	1	80,000	1	80,000	1	80,000	3	240,000
2. จัดขบวนรถเข้าร่วมงานของดีทำนอง	1	150,000	1	150,000	1	150,000	3	450,000
3. ค่าใช้จ่ายในงานรัฐพิธีต่าง ๆ	1	150,000	1	150,000	1	150,000	3	450,000

4. อดุหนุญจัดกิจกรรมภายในหมู่บ้าน	1	100,000	1	100,000	1	100,000	3	300,000
5. ค่าใช้จ่ายในการปกป้องสถาบันพระมหากษัตริย์	1	50,000	1	50,000	1	50,000	3	150,000
6. โครงการเปลี่ยนแผ่นไวนิล	1	20,000	1	20,000	1	20,000	3	60,000
7. โครงการก่อพระเจดีย์ทราย	1	30,000	1	30,000	1	30,000	3	90,000
8. โครงการจัดงานวันลอยกระทง	1	150,000	1	150,000	1	150,000	3	450,000
9. จัดกิจกรรมวันสำคัญทางศาสนา	1	50,000	1	50,000	1	50,000	3	150,000
10. โครงการแห่เทียนพรรษา	1	150,000	1	150,000	1	150,000	3	450,000
11 โครงการก่อสร้างอุทยานเฉลิมพระเกียรติ	1	50,000	1	50,000	1	50,000	3	150,000
รวม	11	980,000	11	980,000	11	980,000	33	2,940,000

ยุทธศาสตร์	ปี 58		ปี 59		ปี 60		รวม 3 ปี	
	จำนวนโครงการ	งบประมาณ	จำนวนโครงการ	งบประมาณ	จำนวนโครงการ	งบประมาณ	จำนวนโครงการ	งบประมาณ
ยุทธศาสตร์ที่ 7 ด้านการบริหารจัดการที่ดีในองค์กรและการมีส่วนร่วมของชุมชน								
แนวทางที่ 1 พัฒนาบุคลากรในเทศบาล								
1. จัดอบรมหรือสนับสนุนบุคลากรเข้าฝึกอบรม	1	300,000	1	300,000	1	300,000	3	900,000
2. จัดศึกษาดูงาน	1	200,000	1	200,000	1	200,000	3	600,000
3. ส่งเสริมให้บุคลากรได้รับการศึกษาต่อระดับที่สูงขึ้น	1	200,000	1	200,000	1	200,000	3	600,000
รวม	3	700,000	3	700,000	3	700,000	9	2,100,000

แนวทางที่ 2 พัฒนาเครื่องมือเครื่องใช้ในสำนักงานบริการประชาชน								
1. จัดหาโปรแกรมแผนที่ภาษีและทะเบียนทรัพย์สิน	1	200,000	-	-	-	-	1	200,000
2. จัดซื้อเครื่องคอมพิวเตอร์สำนักงาน	1	28,000	-	-	-	-	1	28,000
3. จัดซื้อเครื่องปริ้นเตอร์ชนิดเลเซอร์	1	26,000	-	-	-	-	1	26,000
4. ก่อสร้างสำนักงานเทศบาลตำบลท่าแลง	1	16,000,000	1	16,000,000	1	16,000,000	3	48,000,000
5. ค่าใช้จ่ายในการจัดหาและพัฒนาระบบสารสนเทศ	1	30,000	1	30,000	1	30,000	3	90,000
6. ค่าบำรุงรักษาซ่อมแซมทรัพย์สินของเทศบาล	1	1,000,000	1	1,000,000	1	1,000,000	3	3,000,000
7. จัดซื้อโต๊ะพับขาเหล็กไฟเบอร์สีขาว	1	7,200	1	7,200	1	7,200	3	21,600
8. จัดซื้อเก้าอี้	1	3,000	-	-	-	-	1	3,000
9. จัดซื้อโต๊ะคอมพิวเตอร์	1	3,000	-	-	-	-	1	3,000
รวม	9	17,297,200	4	17,037,200	4	17,037,200	17	51,371,600

ยุทธศาสตร์	ปี 58		ปี 59		ปี 60		รวม 3 ปี	
	จำนวนโครงการ	งบประมาณ	จำนวนโครงการ	งบประมาณ	จำนวนโครงการ	งบประมาณ	จำนวนโครงการ	งบประมาณ
แนวทางที่ 3 ส่งเสริมการมีส่วนร่วมของชุมชน								
1. โครงการจัดประชาคมหมู่บ้าน/ตำบล	1	50,000	1	50,000	1	50,000	3	150,000
2. โครงการเทศบาลเคลื่อนที่	1	15,000	1	15,000	1	15,000	3	45,000

3. โครงการสภากาแฟ	1	15,000	1	15,000	1	15,000	3	45,000
4. ค่าใช้จ่ายในการเลือกตั้ง	1	110,000	1	110,000	1	110,000	3	330,000
5. โครงการวันท้องถิ่นไทย(18 มีนาคม)	1	15,000	1	15,000	1	15,000	3	45,000
6. โครงการเสริมสร้างความรู้เกี่ยวกับประชาธิปไตย และส่งเสริมการมีส่วนร่วมของประชาชน	1	15,000	1	15,000	1	15,000	3	45,000
7. โครงการเศรษฐกิจพอเพียง	1	20,000	1	20,000	1	20,000	3	60,000
8. ค่าโฆษณาและเผยแพร่	1	30,000	1	30,000	1	30,000	3	90,000
9. ค่าจ้างเหมาบริการต่าง ๆ	1	500,000	1	500,000	1	500,000	3	1,500,000
10. โครงการดูแลระบบงานทะเบียนราษฎร	1	20,000	1	20,000	1	20,000	3	60,000
11. โครงการสร้างแรงจูงใจผู้เสียภาษี	1	20,000	1	20,000	1	20,000	3	60,000
รวม	11	810,000	11	810,000	11	810,000	33	2,430,000

ยุทธศาสตร์	ปี 58		ปี 59		ปี 60		รวม 3 ปี	
	จำนวน	งบประมาณ	จำนวน	งบประมาณ	จำนวน	งบประมาณ	จำนวน	งบประมาณ

	โครงการ		โครงการ		โครงการ		โครงการ	
แนวทางที่ 4 เสริมสร้างความเข้มแข็งและพัฒนา ศักยภาพชุมชน								
1. อบรมผู้นำชุมชน/อาสาพัฒนาชุม/แม่บ้าน	1	100,000	1	100,000	1	100,000	3	300,000
2. ศึกษาดูงานสำหรับชุมชน/กรรมการหมู่บ้าน/ ผู้นำชุมชน/แม่บ้าน	1	100,000	1	100,000	1	100,000	3	300,000
3. อบรมจริยธรรมแก่เยาวชน	1	50,000	1	50,000	1	50,000	3	150,000
4. โครงการท่องเที่ยวก่อนวัยอันควร	1	20,000	1	20,000	1	20,000	3	60,000
5. โครงการสายใยรักครอบครัว	1	20,000	1	20,000	1	20,000	3	60,000
6. โครงการเยี่ยมหลังคลอด	1	20,000	1	20,000	1	20,000	3	60,000
7. โครงการสวัสดิการชุมชน	1	100,000	1	100,000	1	100,000	3	300,000
รวม	7	410,000	7	410,000	7	410,000	21	1,230,000
รวมทั้งสิ้น	128	39,599,099	167	56,014,707	167,	56,014,707	456	148,230,013

รายละเอียดโครงการพัฒนา
แผนสามปี(พ.ศ. 2558-2560)
เทศบาลตำบลท่าแลง อำเภอท่ายาง จังหวัดเพชรบุรี

ยุทธศาสตร์ที่ 1 ด้านโครงสร้างพื้นฐาน

แนวทางที่ 1 ก่อสร้าง ปรับปรุง บำรุงรักษาถนน สะพาน ทางเท้า

ลำดับที่	โครงการ	วัตถุประสงค์	เป้าหมาย (ผลผลิตของโครงการ)	งบประมาณและที่มา			ผลลัพธ์ที่คาดว่าจะได้รับ	หน่วยงานที่รับผิดชอบ
				2558	2559	2560		
1.	ก่อสร้างถนน คสล.	เพื่อให้การคมนาคมมีความรวดเร็ว การขนส่งพืชผลทางการเกษตรออกสู่ตลาดได้อย่างมีประสิทธิภาพ	หมู่ที่ 1 เริ่มจากบ้านนางพ้วน-บ้านนางสาวชิน ขนาดกว้าง 4 เมตร ยาว 80 เมตร หนา 0.15 เมตร หรือมีพื้นที่ไม่น้อยกว่า 320 ตารางเมตร พร้อมลงลูกรังไหล่ทางตามสภาพพื้นที่(รายละเอียดตามแบบที่เทศบาลกำหนด)	181,000 (เทศบาล)	-	-	ประชาชนได้รับความสะดวกมีความรวดเร็วในการคมนาคมและการขนส่งพืชผลออกสู่ตลาด	กองช่าง
2.	ก่อสร้างถนน คสล.	เพื่อให้การคมนาคมมีความรวดเร็ว การขนส่งพืชผลทางการเกษตรออกสู่ตลาดได้อย่างมีประสิทธิภาพ	หมู่ที่ 1 บ้านนางพ้วน สุดสวาท กว้าง 4 เมตร ยาว 50 เมตร หนา 0.15 เมตร หรือมีพื้นที่ไม่น้อยกว่า 200 ตารางเมตร พร้อมลงลูกรังไหล่ทางตามสภาพพื้นที่(รายละเอียดตามแบบที่กองช่างกำหนด)	114,000 (เทศบาล)	-	-	ประชาชนได้รับความสะดวกรวดเร็วในการคมนาคมและการขนส่งพืชผลออกสู่ตลาด	กองช่าง

3.	ก่อสร้างถนน คสล.	เพื่อให้การคมนาคมมีความรวดเร็ว การขนส่งพืชผลทางการเกษตรออกสู่ตลาดได้อย่างมีประสิทธิภาพ	หมู่ที่ 1 เริ่มจากบ้านนายชื่น-บ้านนายบรรจง กว้าง 4 เมตร ยาว 100 เมตร หนา 0.15 เมตร หรือมีพื้นที่ไม่น้อยกว่า 400 ตารางเมตรพร้อมลงลูกรังไหล่ทางตามสภาพพื้นที่ (รายละเอียดตามแบบที่กำหนด)	-	241,000 (เทศบาล)	241,000 (เทศบาล)	ประชาชนได้รับความสะดวกรวดเร็วในการคมนาคมและการขนส่งพืชผลออกสู่ตลาด	กองช่าง
----	------------------	--	--	---	---------------------	---------------------	--	---------

ลำดับที่	โครงการ	วัตถุประสงค์	เป้าหมาย (ผลผลิตของโครงการ)	งบประมาณและที่มา			ผลลัพธ์ที่คาดว่าจะได้รับ	หน่วยงานที่รับผิดชอบ
				2558	2559	2560		
4.	ก่อสร้างถนน คสล.	เพื่อให้การคมนาคมมีความรวดเร็ว การขนส่งพืชผลทางการเกษตรออกสู่ตลาดได้อย่างมีประสิทธิภาพ	หมู่ที่ 1 เริ่มจากบ้านนางยวน-บ้านนายเยี่ยม ขนาดกว้าง 4 เมตร ยาว 55 เมตร หนา 0.15 เมตร หรือมีพื้นที่ไม่น้อยกว่า 220 ตารางเมตร พร้อมลงลูกรังไหล่ทางตามสภาพพื้นที่(รายละเอียดตามแบบที่กำหนด)	-	132,800 (เทศบาล)	132,800 (เทศบาล)	ประชาชนได้รับความสะดวกมีความรวดเร็วในการคมนาคมและการขนส่งพืชผลออกสู่ตลาด	กองช่าง
5.	ก่อสร้างถนน คสล.	เพื่อให้การคมนาคมมีความรวดเร็ว การขนส่งพืชผลทางการเกษตรออกสู่ตลาดได้อย่างมีประสิทธิภาพ	หมู่ที่ 1 จากสายคันคลองบ้านนายกลมวัตร กว้าง 4 เมตร ยาว 500 เมตรหนา 0.15 เมตรหรือมีพื้นที่ไม่น้อยกว่า 2,000 ตารางเมตรพร้อมลงลูกรังไหล่ทางตามสภาพพื้นที่ (รายละเอียดตามแบบที่กำหนด)	-	2,000,000 (เทศบาล)	-	ประชาชนได้รับความสะดวกรวดเร็วในการคมนาคมและการขนส่งพืชผลออกสู่ตลาด	กองช่าง
6.	ก่อสร้างถนน คสล.	เพื่อให้การคมนาคม	หมู่ที่ 1 เริ่มจากบ้านนางสภา บุญ		120,800	120,800	ประชาชนได้รับความ	กองช่าง

		ความรวดเร็ว การขนส่ง พืชผลทางการเกษตร ออกสู่ตลาดได้อย่างมี ประสิทธิภาพ	รอด กว้าง 4 เมตร ยาว 50 เมตร หนา 0.15 เมตร หรือมีพื้นที่ คอนกรีตไม่น้อยกว่า 200 ตาราง เมตรพร้อมลงลูกรังไหล่ทางตาม สภาพพื้นที่(รายละเอียดตามแบบที่ กองช่างกำหนด)		(เทศบาล)	(เทศบาล)	สะดวกรวดเร็วในการ คมนาคมและการ ขนส่งพืชผลออกสู่ ตลาด	
--	--	---	--	--	----------	----------	---	--

ลำดับที่	โครงการ	วัตถุประสงค์	เป้าหมาย (ผลผลิตของโครงการ)	งบประมาณและที่มา			ผลลัพธ์ที่คาดว่าจะ ได้รับ	หน่วยงานที่ รับผิดชอบ
				2558	2559	2560		
7.	ก่อสร้างถนน คสล.	เพื่อให้การคมนาคมมี ความรวดเร็ว การขนส่ง พืชผลทางการเกษตร ออกสู่ตลาดได้อย่างมี ประสิทธิภาพ	หมู่ที่ 1 เริ่มจากบ้านนายยิง-บ้าน นายชิน กว้าง 4 เมตร ยาว 80 เมตร หนา 0.15 เมตร หรือมีพื้นที่ไม่น้อย กว่า 320 ตารางเมตร พร้อมลงลูกรัง ไหล่ทางตามสภาพพื้นที่(รายละเอียด ตามแบบที่กำหนด)	-	193,280 (เทศบาล)	193,280 (เทศบาล)	ประชาชนได้รับความ สะดวกมีความ รวดเร็วในการ คมนาคมและการ ขนส่งพืชผลออกสู่ ตลาด	กองช่าง
8.	ก่อสร้างถนนลูกรัง	เพื่อให้การคมนาคมมี ความรวดเร็ว การขนส่ง พืชผลทางการเกษตร	หมู่ที่ 1 ร้านอาหารต้นข้าว – นานาย สนิท กว้าง 3 เมตร ยาว 100 เมตร	-	90,000 (เทศบาล)	90,000 (เทศบาล)	ประชาชนได้รับความ สะดวกรวดเร็วในการ คมนาคมและการ	กองช่าง

		ออกสู่ตลาดได้อย่างมีประสิทธิภาพ					ขนส่งพืชผลออกสู่ตลาด	
9.	ก่อสร้างถนน คสล.	เพื่อให้การคมนาคมมีความรวดเร็ว การขนส่งพืชผลทางการเกษตรออกสู่ตลาดได้อย่างมีประสิทธิภาพ	หมู่ที่ 2 บ้านนายทศพล รื่นบันเทิง ถึงโครงการเดิม กว้าง 6 เมตร ยาว 150 เมตร หรือมีพื้นที่ไม่น้อยกว่า 900 ตารางเมตรพร้อมลงลูกรังไหล่ทางตามสภาพพื้นที่(รายละเอียดตามแบบที่กองช่างกำหนด)	500,000 (เทศบาล)	-	-	ประชาชนได้รับความสะดวกมีความรวดเร็วในการคมนาคมและการขนส่งพืชผลออกสู่ตลาด	กองช่าง
10	ก่อสร้างถนน คสล.	เพื่อให้การคมนาคมมีความรวดเร็ว การขนส่งพืชผลทางการเกษตรออกสู่ตลาดได้อย่างมีประสิทธิภาพ	หมู่ที่ 2 จากบ้านพี่ภู-ไร่ นายสามารถ กว้าง 4 เมตร ยาว 200 เมตร หนา 0.15 เมตร หรือมีพื้นที่ไม่น้อยกว่า 800 ตารางเมตรพร้อมลงลูกรังไหล่ทางตามสภาพพื้นที่ (รายละเอียดตามแบบที่กองช่างกำหนด)	-	483,200 (เทศบาล)	483,200 (เทศบาล)	ประชาชนได้รับความสะดวกรวดเร็วในการคมนาคมและการขนส่งพืชผลออกสู่ตลาด	กองช่าง

ลำดับที่	โครงการ	วัตถุประสงค์	เป้าหมาย (ผลผลิตของโครงการ)	งบประมาณและที่มา			ผลลัพธ์ที่คาดว่าจะได้รับ	หน่วยงานที่รับผิดชอบ
				2558	2559	2560		
11.	ก่อสร้างถนน คสล.	เพื่อให้การคมนาคมมีความรวดเร็ว การขนส่งพืชผลทางการเกษตรออกสู่ตลาดได้อย่างมีประสิทธิภาพ	หมู่ที่ 2 จากบ้านนายฮับ-บ้านนายสมจิตร คำศิลป์ กว้าง 4 เมตร ยาว 200 เมตร หนา 0.15 เมตร หรือมีพื้นที่ไม่น้อยกว่า 800 ตารางเมตรพร้อมลงลูกรังไหล่ทางตามสภาพพื้นที่(รายละเอียดตามแบบที่กองช่าง	-	483,200 (เทศบาล)	483,200 (เทศบาล)	ประชาชนได้รับความสะดวกรวดเร็วในการคมนาคมและการขนส่งพืชผลออกสู่ตลาด	กองช่าง

			กำหนด)					
12.	ปรับปรุงถนนลูกรัง	เพื่อให้การคมนาคมมีความรวดเร็ว การขนส่งพืชผลทางการเกษตร ออกสู่ตลาดได้อย่างมีประสิทธิภาพ	หมู่ที่ 2 จากถนนลาดยางถึงบ้านนายประชุม ทับจิตต์ กว้าง 4 เมตร ยาว 500 เมตร	-	150,000 (เทศบาล)	150,000 (เทศบาล)	ประชาชนได้รับความสะดวกรวดเร็วในการคมนาคมและการขนส่งพืชผลออกสู่ตลาด	กองช่าง
13.	ก่อสร้างถนน คสล.	เพื่อให้การคมนาคมมีความรวดเร็ว การขนส่งพืชผลทางการเกษตร ออกสู่ตลาดได้อย่างมีประสิทธิภาพ	หมู่ที่ 3 จากบ้านนายเอ้-ท่อลอด กว้าง 5 เมตร ยาว 180 เมตร หนา 0.15 เมตรหรือมีเนื้อที่ไม่น้อยกว่า 900 ตารางเมตรพร้อมลงลูกรังไหล่ทางตามสภาพพื้นที่ (รายละเอียดตามแบบที่กองช่างกำหนด)	498,000 (เทศบาล)	-	-	ประชาชนได้รับความสะดวกสบาย รวดเร็วในการคมนาคมและการขนส่งพืชผลออกสู่ตลาด	กองช่าง
14	ก่อสร้างถนน คสล.	เพื่อให้การคมนาคมมีความรวดเร็ว การขนส่งพืชผลทางการเกษตร ออกสู่ตลาดได้อย่างมีประสิทธิภาพ	หมู่ที่ 3 จากบ้านนางรัก – ไธรง อร่าม กว้าง 4 เมตร ยาว 500 เมตร หนา 0.15 เมตร หรือมีเนื้อที่ไม่น้อยกว่า 2,000 ตารางเมตร พร้อมลงลูกรังไหล่ทางตามสภาพพื้นที่(รายละเอียดตามแบบที่กองช่างกำหนด)	-	150,000 (เทศบาล)	150,000 (เทศบาล)	ประชาชนได้รับความสะดวกสบาย รวดเร็วในการคมนาคมและการขนส่งพืชผลออกสู่ตลาด	กองช่าง

ที่	โครงการ	วัตถุประสงค์	เป้าหมาย(ผลผลิตของโครงการ)	งบประมาณและที่มา			ผลลัพธ์ที่คาดว่าจะได้รับ	หน่วยงานที่รับผิดชอบ
15.	ก่อสร้างถนน คสล.	เพื่อให้การคมนาคม	หมู่ที่ 3 จากถนนลาดยาง-	-	362,400	362,400	ประชาชนได้รับความ	กองช่าง

		ความรวดเร็ว การขนส่ง พืชผลทางการเกษตรออก สู่ตลาดได้อย่างมี ประสิทธิภาพ	บ้านนายฮะ กว้าง 4 เมตร ยาว 150 เมตร หนา 0.15 เมตร หรือมีพื้นที่ไม่น้อยกว่า 600 ตารางเมตร พร้อมลง ลูกรังไหลทางตามสภาพพื้นที่ (รายละเอียดตามแบบที่ช่าง กำหนด)		(เทศบาล)	(เทศบาล)	สะดวกสบาย รวดเร็ว ในการคมนาคมและ การขนส่งพืชผลออกสู่ ตลาด	
16.	ก่อสร้างถนน คสล.	เพื่อให้การคมนาคมมี สะดวกสบาย และ ปลอดภัย	หมู่ที่ 3 จากลาดยางลงแม่น้ำ เพชรบุรี(ทางลงแหล่งท่อ เทียวกว้าง 3 เมตร ยาว 200 เมตร หนา 0.15 เมตร หรือมีเนื้อที่ไม่น้อยกว่า ตารางเมตรพร้อมลงลูกรังไหล ทางตามสภาพพื้นที่ (รายละเอียดตามแบบที่กอง ช่างกำหนด)	-	362,400 (เทศบาล)	362,400 (เทศบาล)	ประชาชนได้รับความ สะดวกสบาย และ ปลอดภัย	
17.	ก่อสร้างถนน คสล.	เพื่อให้การคมนาคมมี ความรวดเร็ว การขนส่ง พืชผลทางการเกษตรออก สู่ตลาดได้อย่างมี ประสิทธิภาพ	หมู่ที่ 3 บริเวณจากบ้านนาง สายพิรุณ ขนาดกว้าง 4 เมตร ยาว 100 เมตร หนา 0.15 เมตร หรือมีพื้นที่ไม่น้อยกว่า 400 ตารางเมตร(รายละเอียด ตามแบบที่ช่างกำหนด)	-	241,000 (เทศบาล)	241,000 (เทศบาล)	ประชาชนได้รับความ สะดวกสบายรวดเร็ว ในการคมนาคมและ การขนส่งพืชผลออกสู่ ตลาด	กองช่าง

ที่	โครงการ	วัตถุประสงค์	เป้าหมาย(ผลผลิตของ	งบประมาณและที่มา	ผลลัพธ์ที่คาดว่าจะ	หน่วยงานที่
-----	---------	--------------	--------------------	------------------	--------------------	-------------

			โครงการ)	2558	2559	2560	ได้รับ	รับผิดชอบ
18.	ก่อสร้างถนน คสล.	เพื่อให้การคมนาคมมีความรวดเร็ว การขนส่งพืชผลทางการเกษตรออกสู่ตลาดได้อย่างมีประสิทธิภาพ	หมู่ที่ 4 ถนนหน้าเทศบาล กว้าง 5 เมตร ยาว 155 เมตร หนา 0.15 เมตรหรือมีเนื้อที่ไม่น้อยกว่า 775 ตารางเมตรพร้อมลงลูกรังไหล่ทางตามสภาพพื้นที่(รายละเอียดตามแบบที่กองช่างกำหนด)	427,999 (เทศบาล)	-	-	ประชาชนได้รับความสะดวกสบายและปลอดภัย	กองช่าง
19.	ขยายถนนลูกรัง	เพื่อให้การคมนาคมมีความรวดเร็ว การขนส่งพืชผลทางการเกษตรออกสู่ตลาดได้อย่างมีประสิทธิภาพ	หมู่ที่ 4 ขยายถนนลูกรังสายบ้านนายพา กว้าง 4 เมตร ยาว 700 เมตร	-	210,000 (เทศบาล)	210,000 (เทศบาล)	ประชาชนได้รับความสะดวกสบายรวดเร็วในการคมนาคมและการขนส่งพืชผลออกสู่ตลาด	กองช่าง
20.	ก่อสร้างถนน คสล.พร้อมวางท่อระบายน้ำ	เพื่อให้การคมนาคมมีความรวดเร็ว การขนส่งพืชผลทางการเกษตรออกสู่ตลาดได้อย่างมีประสิทธิภาพ	หมู่ที่ 4 เริ่มจากไร่นายมานัสเทียนภู กว้าง 4 เมตร ยาว 500 เมตร หนา 0.15 เมตร หรือมีพื้นที่ไม่น้อยกว่า 2,000 เมตร พร้อมวางท่อระบายน้ำ (รายละเอียดตามแบบที่กองช่างกำหนด)	-	1,208,000 (เทศบาล)	1,208,000 (เทศบาล)	ประชาชนได้รับความสะดวกสบายและปลอดภัย	

ที่	โครงการ	วัตถุประสงค์	เป้าหมาย(ผลผลิตของโครงการ)	งบประมาณและที่มา			ผลลัพธ์ที่คาดว่าจะได้รับ	หน่วยงานที่รับผิดชอบ
				2558	2559	2560		
21.	ก่อสร้างถนน คสล.	เพื่อให้การคมนาคมมีความรวดเร็ว การขนส่งพืชผลทางการเกษตรออกสู่ตลาดได้อย่างมีประสิทธิภาพ	หมู่ที่ 4 จากไร่นายเจียบ – บ้านนายเกษมกว้าง 3 เมตร ยาว 200 เมตร หนา 0.15 เมตรหรือมีเนื้อที่ไม่น้อยกว่า 600 ตารางเมตรพร้อมปลูกฝังไถ่ทางตามสภาพพื้นที่ (รายละเอียดตามแบบที่กองช่างกำหนด)	-	362,400 (เทศบาล)	362,400 (เทศบาล)	ประชาชนได้รับความสะดวกสบายและปลอดภัย	กองช่าง
22.	ก่อสร้างถนน คสล.	เพื่อให้การคมนาคมมีความสะดวกรวดเร็ว การขนส่งพืชผลทางการเกษตรออกสู่ตลาดได้อย่างมีประสิทธิภาพ	หมู่ที่ 4 จากไร่นายผยูร พงษ์ ผึ้ง กว้าง 4 เมตร ยาว 1,000 เมตร หนา 0.15 เมตร หรือมีพื้นที่ไม่น้อยกว่า ตารางเมตร	-	2,416,000 (เทศบาล)	-	ประชาชนได้รับความสะดวกสบายและปลอดภัย	กองช่าง
23	ปรับปรุงถนนลูกรัง	เพื่อให้การคมนาคมมีความสะดวกรวดเร็ว การขนส่งพืชผลทางการเกษตรออกสู่ตลาดได้อย่างมีประสิทธิภาพ	หมู่ที่ 4 ปรับปรุงถนนลูกรังบริเวณทางบ้าน ผญ.สนิท - ไร่นางเฉลียว	-	100,000 (เทศบาล)	100,000 (เทศบาล)	ประชาชนได้รับความสะดวกสบายรวดเร็วในการคมนาคมและการขนส่งพืชผลออกสู่ตลาด	

ที่	โครงการ	วัตถุประสงค์	เป้าหมาย(ผลผลิตของโครงการ)	งบประมาณและที่มา			ผลลัพธ์ที่คาดว่าจะได้รับ	หน่วยงานที่รับผิดชอบ
				2558	2559	2560		
24	ขยายถนนลูกรังซอยบ้านนายเทียน	เพื่อให้การคมนาคมมีความรวดเร็ว การขนส่งพืชผลทางการเกษตรออกสู่ตลาดได้อย่างมีประสิทธิภาพ	หมู่ที่ 4 ขยายถนนซอยหน้าบ้านข้างเทียนกว้าง 4 เมตร ยาว 200 เมตร หนา 0.15 เมตรหรือมีเนื้อที่ไม่น้อยกว่า 800 ตารางเมตร(รายละเอียดตามแบบที่กองช่างกำหนด)	-	100,000 (เทศบาล)	100,000 (เทศบาล)	ประชาชนได้รับความสะดวกสบายและปลอดภัยรวดเร็ว	
25.	ก่อสร้างถนนลาดยาง	เพื่อให้การคมนาคมมีความรวดเร็ว การขนส่งพืชผลทางการเกษตรออกสู่ตลาดได้อย่างมีประสิทธิภาพ	หมู่ที่ 5 ทางเข้าวัดห้วยตะแกละ หมู่ที่ 5-หมู่ที่ 6 ต.ห้วยลึก(บ้านหนองสระ)กว้าง 7 เมตร ยาว 100 เมตร หนา 0.15 หรือมีเนื้อที่ไม่น้อยกว่า 700 ตารางเมตรพร้อมลูกรังไหล่ทางตามสภาพพื้นที่ (รายละเอียดตามแบบที่กองช่างกำหนด)	407,000 (เทศบาล)	-	-	ประชาชนได้รับความสะดวกสบายรวดเร็วในการคมนาคมและการขนส่งพืชผลออกสู่ตลาด	กองช่าง
26.	ก่อสร้างถนน คสล.	เพื่อให้การคมนาคม	หมู่ที่ 5 จากหมู่ที่ 5 –หมู่ที่ 2	-	400,000	400,000	ประชาชนได้รับ	กองช่าง

		ความรวดเร็ว การขนส่ง พืชผลทางการเกษตรออก สู่ตลาดได้อย่างมี ประสิทธิภาพ	และหมู่ที่ 3 ต.วังไคร้กว้าง 5 เมตร ยาว 2,000 เมตร หนา 0.15 เมตร หรือมีเนื้อที่ไม ่น้อยกว่า 10,000 ตาราง เมตรพร้อมลงลูกรังไหล่ทาง ตามสภาพพื้นที่(รายละเอียด ตามแบบที่กองช่างกำหนด)		(เทศบาล)	(เทศบาล)	ความสะดวสบาย รวดเร็วในการ คมนาคมและการ ขนส่งพืชผลออกสู่ ตลาด	
--	--	---	---	--	----------	----------	--	--

ที่	โครงการ	วัตถุประสงค์	เป้าหมาย(ผลผลิตของ โครงการ)	งบประมาณและที่มา			ผลลัพธ์ที่คาดว่าจะ ได้รับ	หน่วยงานที่ รับผิดชอบ
				2558	2559	2560		
27.	ปรับปรุงถนนลูกรัง	เพื่อให้การคมนาคมมี ความรวดเร็ว การขนส่ง พืชผลทางการเกษตรออก สู่ตลาดได้อย่างมี ประสิทธิภาพ	หมู่ที่ 5 ปรับปรุงถนนลูกรังใน หมู่ที่ 5 ห้วยตะแกละจำนวน 5 เส้นรวมระยะทาง 8 กม.	-	100,000 (เทศบาล)	100,000 (เทศบาล)	ประชาชนได้รับ ความสะดวสบาย รวดเร็วในการ คมนาคมและการ ขนส่งพืชผลออกสู่ ตลาด	กองช่าง
28.	ก่อสร้างถนน คสล.	เพื่อให้การคมนาคมมี ความรวดเร็ว การขนส่ง พืชผลทางการเกษตรออก สู่ตลาดได้อย่างมี ประสิทธิภาพ	หมู่ที่ 5 ต่อจากโครงการเดิม หมู่ที่ 2 กว้าง 5 เมตร ยาว 150 เมตร หรือมีพื้นที่ไม่ น้อยกว่า 750 ตารางเมตร พร้อมลงลูกรังไหล่ทางตาม สภาพพื้นพร้อมลงลูกรังไหล่	-	414,187 (เทศบาล)	414,187 (เทศบาล)	ประชาชนได้รับ ความสะดวสบาย รวดเร็วในการ คมนาคมและการ ขนส่งพืชผลออกสู่ ตลาด	กองช่าง

			ทางตามสภาพพื้นที่ (รายละเอียดตามแบบที่กอง ช่างกำหนด)					
29.	ก่อสร้างถนนลาดยาง	เพื่อให้การคมนาคมมี ความรวดเร็ว การขนส่ง พืชผลทางการเกษตรออก สู่ตลาดได้อย่างมี ประสิทธิภาพ	หมู่ที่ 5 จากบ้านนายบุญส่ง- บ้านนายรวบ ปานแสง กว้าง 5 เมตร ยาว 1,000 เมตร หนา 0.10 เมตร หรือมีพื้นที่ ไม่น้อยกว่า 5,000 ตาราง เมตร(รายละเอียดตามแบบที่ กองช่างกำหนด)	-	1,375,000 (เทศบาล)	-	ประชาชนได้รับ ความสะดวก รวดเร็วในการ คมนาคมและการ ขนส่งพืชผลออกสู่ ตลาด	กองช่าง
30	ก่อสร้างถนน คสล.	เพื่อให้การคมนาคมมี ความรวดเร็ว การขนส่ง พืชผลทางการเกษตรออก สู่ตลาดได้อย่างมี ประสิทธิภาพ	หมู่ที่ 5 จากบ้านนายสะอาด- บ้านนายกิมเลี้ยง กว้าง 5 เมตร ยาว 500 เมตร หนา 0.15 เมตร หรือมีพื้นที่ไม่ น้อยกว่า 2,500 ตารางเมตร พร้อมลงลูกรังไหล่ทางตาม สภาพพื้นที่(รายละเอียดตาม แบบที่กองช่างกำหนด)	-	687,500 (เทศบาล)	-	ประชาชนได้รับ ความสะดวก รวดเร็วในการ คมนาคมและการ ขนส่งพืชผลออกสู่ ตลาด	กองช่าง

31	ก่อสร้างถนน คสล.	เพื่อให้การคมนาคมมีความรวดเร็ว การขนส่งพืชผลทางการเกษตรออกสู่ตลาดได้อย่างมีประสิทธิภาพ	หมู่ที่ 6 จากบ้านนายหยด-บ้านนายอิ่ง กว้าง 4 เมตร ยาว 100 เมตร หนา 0.15 เมตรหรือมีเนื้อที่ไม่น้อยกว่า 400 ตารางเมตร(รายละเอียดตามแบบที่กองช่างกำหนด)	225,000 (เทศบาล)	-	-	ประชาชนได้รับความสะดวกสบายและปลอดภัยรวดเร็ว	กองช่าง
32	ก่อสร้างถนน คสล.	เพื่อให้การคมนาคมมีความรวดเร็ว การขนส่งพืชผลทางการเกษตรออกสู่ตลาดได้อย่างมีประสิทธิภาพ	หมู่ที่ 6 บ้านนายใจ-บ้านนายสิทธิ กว้าง 4 เมตร ยาว 100 เมตร หนา 0.15 เมตรหรือมีพื้นที่ไม่น้อยกว่า 400 ตารางเมตร(รายละเอียดตามแบบที่กองช่างกำหนด)	-	241,000 (เทศบาล)	241,000 (เทศบาล)	ประชาชนได้รับความสะดวกและปลอดภัย	กองช่าง

ที่	โครงการ	วัตถุประสงค์	เป้าหมาย(ผลผลิตของโครงการ)	งบประมาณและที่มา			ผลลัพธ์ที่คาดว่าจะได้รับ	
				2558	2559	2560		
33.	ก่อสร้างถนน คสล.	เพื่อให้การคมนาคมมีความรวดเร็ว การขนส่งพืชผลทางการเกษตรออกสู่ตลาดได้อย่างมีประสิทธิภาพ	หมู่ที่ 6 บ้านนายส่ง – ไร่ นางแกละ กว้าง 4 เมตร ยาว 150 เมตร หรือมีเนื้อที่ไม่น้อยกว่า 600 ตารางเมตร(รายละเอียดตามแบบที่กองช่างกำหนด)	-	362,400 (เทศบาล)	362,411 (เทศบาล)	ประชาชนได้รับความสะดวกและปลอดภัย	กองช่าง

		ประสิทธิภาพ	ตามแบบที่กองช่างกำหนด)					
34.	ก่อสร้างถนน คสล.	เพื่อให้การคมนาคมมีความรวดเร็ว การขนส่งพืชผลทางการเกษตรออกสู่ตลาดได้อย่างมีประสิทธิภาพ	หมู่ที่ 6 บ้านนายสรวง-บ้านนางสร้อย กว้าง 3 เมตร ยาว 100 เมตร หน้า 0.15 เมตรหรือมีพื้นที่ไม่น้อยกว่า 300 ตารางเมตร(รายละเอียดตามแบบที่กองช่างกำหนด)	-	181,200 (เทศบาล)	181,200 (เทศบาล)	ประชาชนได้รับความสะดวกและปลอดภัย	กองช่าง
35.	ก่อสร้างถนน คสล.	เพื่อให้การคมนาคมมีความรวดเร็ว การขนส่งพืชผลทางการเกษตรออกสู่ตลาดได้อย่างมีประสิทธิภาพ	หมู่ที่ ต่อจากถนน คสล.เดิม-ปากทางเข้าเนินไม้ivol กว้าง 4 เมตร ยาว 150เมตร หน้า 0.15 เมตร หรือมีพื้นที่ไม่น้อยกว่า 600 ตารางเมตร(รายละเอียดตามแบบที่กองช่างกำหนด)	337,000 (เทศบาล)	-	-	ประชาชนได้รับความสะดวกสบายและปลอดภัยรวดเร็ว	
36	ก่อสร้างถนน คสล.	เพื่อให้การคมนาคมมีความรวดเร็ว การขนส่งพืชผลทางการเกษตรออกสู่ตลาดได้อย่างมีประสิทธิภาพ	หมู่ที่ 7 จากบ้านยายแฉ่ง-บ้านผญ.ชวด กว้าง 6 เมตร ยาว .100 เมตรหน้า 0.15 เมตรหรือมีพื้นที่ไม่น้อยกว่า 600 ตารางเมตร(รายละเอียดตามแบบที่กองช่างกำหนด)	-	362,400 (เทศบาล)	362,400 (เทศบาล)	ประชาชนได้รับความสะดวกสบายและปลอดภัยรวดเร็ว	กองช่าง

ที่	โครงการ	วัตถุประสงค์	เป้าหมาย(ผลผลิตของโครงการ)	งบประมาณและที่มา			ผลลัพธ์ที่คาดว่าจะได้รับ	หน่วยงานที่รับผิดชอบ
				2558	2559	2560		
37	ก่อสร้างถนน คสล.	เพื่อให้การคมนาคมมีความรวดเร็ว การขนส่งพืชผลทางการเกษตรออกสู่ตลาดได้อย่างมีประสิทธิภาพ	หมู่ที่ 7 จากบ้านนายแดง-บ้านนายบรรจง กว้าง 4 เมตร ยาว 100 เมตร หนา 0.15 เมตร หรือมีพื้นที่ไม่น้อยกว่า 400 ตารางเมตร	-	220,000 (เทศบาล)	200,000 (เทศบาล)	ประชาชนได้รับความสะดวกสบายและปลอดภัยรวดเร็ว	กองช่าง
38	ก่อสร้างถนน คสล.	เพื่อให้การคมนาคมมีความรวดเร็ว การขนส่งพืชผลออกสู่ตลาดได้อย่างมีประสิทธิภาพ	หมู่ที่ 7 จากบ้านนายเยื่อ-บ้านนางจำนอง กว้าง 4 เมตร ยาว 150 เมตร หนา 0.15 เมตร หรือมีพื้นที่ไม่น้อยกว่า 600 ตารางเมตรพร้อมลงลูกรังไหล่ทางตามสภาพพื้นที่(รายละเอียดตามแบบที่กองช่างกำหนด)	-	330,000 (เทศบาล)	330,000 (เทศบาล)	ประชาชนได้รับความสะดวกสบายและปลอดภัยรวดเร็ว	กองช่าง
39	ก่อสร้างถนน คสล.	เพื่อให้การคมนาคมมีความรวดเร็ว การขนส่งพืชผลทางออกสู่ตลาดได้อย่างมีประสิทธิภาพ	หมู่ที่ 8 ช่วงที่ 1 สายบ้านนายจำลอง – บ้านนางบุบผา กว้าง 3 เมตร ยาว 145 เมตร ช่วงที่ 2 จากประปา-บ้านนายเตี้ย กว้าง 3 เมตร ยาว 85 เมตร (รายละเอียดตามแบบที่กองช่างกำหนด)	245,000 145,000 (เทศบาล)	2-	-	ประชาชนได้รับความสะดวกสบายและปลอดภัยรวดเร็ว	กองช่าง
40.	ก่อสร้างถนน คสล.	เพื่อให้การคมนาคมมีความรวดเร็ว การขนส่ง	หมู่ที่ 8 บ้านนายเอี่ยม-บ้านนายจี่ กว้าง 3 เมตร ยาว 150 เมตร	-	271,800 (เทศบาล)	271,800 (เทศบาล)	ประชาชนได้รับความสะดวกสบาย	กองช่าง

		พืชผลออกสู่ตลาดได้อย่างมีประสิทธิภาพ	พร้อมลงทุนไร่ใหญ่ทางตามสภาพพื้นที่(รายละเอียดตามแบบที่กองช่างกำหนด)				และปลอดภัยรวดเร็ว	
--	--	--------------------------------------	---	--	--	--	-------------------	--

	โครงการ	วัตถุประสงค์	เป้าหมาย(ผลผลิตของโครงการ)	งบประมาณและที่มา			ผลลัพธ์ที่คาดว่าจะได้รับ	หน่วยงานที่รับผิดชอบ
				2558	2559	2560		
41.	ก่อสร้างถนน คสล.	เพื่อให้การคมนาคมมีความรวดเร็ว การขนส่งพืชผลออกสู่ตลาดได้อย่างมีประสิทธิภาพ	หมู่ที่ 8 บ้านนายเด่น-บ้านนางชิน กว้าง 3 เมตร ยาว 200 เมตร หรือมีพื้นที่ไม่น้อยกว่า 600 ตารางเมตร	-	362,000 (เทศบาล)	362,000 (เทศบาล)	ประชาชนได้รับความสะดวกสบายและปลอดภัยรวดเร็ว	กองช่าง
42.	ก่อสร้างถนน คสล.	เพื่อให้การคมนาคมมีความรวดเร็ว การขนส่งพืชผลทางการเกษตรออกสู่ตลาดได้อย่างมีประสิทธิภาพ	หมู่ที่ 9 จากบ้านนายถมเชื่อมต่อไปตำบลยางหย่อง กว้าง 4 เมตร ยาว 215 เมตร หรือมีเนื้อที่ไม่น้อยกว่า 860 ตารางเมตร(รายละเอียดตามแบบที่กองช่างกำหนด)	481,000 (เทศบาล)	-	-	ประชาชนได้รับความสะดวกสบายและปลอดภัยรวดเร็ว	กองช่าง
43.	ก่อสร้างถนน คสล.	เพื่อให้การคมนาคมมีความรวดเร็ว การขนส่งพืชผลทางการเกษตรออกสู่ตลาดได้อย่างมีประสิทธิภาพ	หมู่ที่ 9 บ้านนายสวงศ์-บ้านนางรวงทอง กว้าง 4 เมตร ยาว 150 เมตร หรือมีพื้นที่ไม่น้อยกว่า 600 ตารางเมตร (รายละเอียดตามแบบที่กองช่างกำหนด)	362,400 (เทศบาล)	362,400 (เทศบาล)	362,400 (เทศบาล)	ประชาชนได้รับความสะดวกสบายและปลอดภัยรวดเร็ว	กองช่าง
44.	ก่อสร้างถนน คสล.	เพื่อให้การคมนาคมมีความรวดเร็ว	หมู่ที่ 9 บ้านนายหยิน- บ้าน	-	362,400	362,400	ประชาชนได้รับความสะดวกสบายและปลอดภัยรวดเร็ว	กองช่าง

		ความเร็ว การขนส่ง พืชผลทางออกสู่ตลาดได้ อย่างมีประสิทธิภาพ	นายถม กว้าง 4 เมตร ยาว 150 เมตร หรือมีพื้นที่ไม่น้อยกว่า 600 ตารางเมตร (รายละเอียด ตามแบบที่กองช่างกำหนด)		(เทศบาล)	(เทศบาล)	ความสะดวกสบาย และปลอดภัย รวดเร็ว	
--	--	--	--	--	----------	----------	--	--

ที่	โครงการ	วัตถุประสงค์	เป้าหมาย(ผลผลิตของโครงการ)	งบประมาณและที่มา			ผลลัพธ์ที่คาดว่าจะ ได้รับ	หน่วยงานที่ รับผิดชอบ
				2558	2559	2560		
45.	ก่อสร้างถนน คสล.	เพื่อให้การคมนาคมมี ความเร็ว การขนส่ง พืชผลทางออกสู่ตลาดได้ อย่างมีประสิทธิภาพ	หมู่ที่ 9 บ้านบ้านน้อย-บ้านนาย อ้อด กว้าง 4 เมตร กว้าง 220 เมตร หรือมีพื้นที่ไม่น้อยกว่า 880 ตารางเมตร (รายละเอียด ตามแบบที่กองช่างกำหนด)	-	531,520 (เทศบาล)	531,520 (เทศบาล)	ประชาชนได้รับ ความสะดวกสบาย และปลอดภัย รวดเร็ว	กองช่าง
46.	ก่อสร้างถนน คสล.	เพื่อให้การคมนาคมมี ความเร็ว การขนส่ง พืชผลทางออกสู่ตลาดได้ อย่างมีประสิทธิภาพ	หมู่ที่ 9 บ้านนางน้อย – บ้าน นายบรรเจิด กว้าง 4 เมตร ยาว 100 เมตร หรือมีพื้นที่ไม่น้อย กว่า 400 ตารางเมตร (รายละเอียดตามแบบที่กองช่าง กำหนด)	-	241,600 (เทศบาล)	241,600 (เทศบาล)	ประชาชนได้รับ ความสะดวกสบาย และปลอดภัย รวดเร็ว	กองช่าง
47.	ก่อสร้างถนน คสล.	เพื่อให้การคมนาคมมี ความเร็ว การขนส่ง พืชผลทางออกสู่ตลาดได้ อย่างมีประสิทธิภาพ	หมู่ที่ 9 บ้านนายหลิว-นายบุญ ธรรม กว้าง 4 เมตร ยาว 60 เมตร หรือมีพื้นที่ไม่น้อยกว่า 240 ตารางเมตร (รายละเอียด ตามแบบที่กองช่างกำหนด)	-	144,960 (เทศบาล)	144,960 (เทศบาล)	ประชาชนได้รับ ความสะดวกสบาย และปลอดภัย รวดเร็ว	กองช่าง

48.	ก่อสร้างถนน คสล.	เพื่อให้การคมนาคมมีความรวดเร็ว การขนส่งพืชผลทางออกสู่ตลาดได้อย่างมีประสิทธิภาพ	หมู่ที่ 9 บ้านนายสง่า-บ้านนายโอง กว้าง 4 เมตร ยาว 200 เมตร หรือมีพื้นที่ไม่น้อยกว่า 800 ตารางเมตร(รายละเอียดตามแบบที่กองช่างกำหนด)	-	483,200 (เทศบาล)	483,200 (เทศบาล)	ประชาชนได้รับความสะดวกสบายและปลอดภัยรวดเร็ว	กองช่าง
49	ก่อสร้างถนน คสล.	เพื่อให้การคมนาคมมีความรวดเร็ว การขนส่งพืชผลทางออกสู่ตลาดได้อย่างมีประสิทธิภาพ	หมู่ที่ 9 บ้านนางนิ-บ้านนายสังวาล กว้าง 4 เมตร ยาว 120 เมตร หรือมีพื้นที่ไม่น้อยกว่า 480 ตารางเมตร(รายละเอียดตามแบบที่กองช่างกำหนด)	-	289,920 (เทศบาล)	289,920 (เทศบาล)	ประชาชนได้รับความสะดวกสบายและปลอดภัยรวดเร็ว	กองช่าง

ที่	โครงการ	วัตถุประสงค์	เป้าหมาย(ผลผลิตของโครงการ)	งบประมาณและที่มา			ผลลัพธ์ที่คาดว่าจะได้รับ	หน่วยงานที่รับผิดชอบ
				2558	2559	2560		
50.	ปรับปรุงถนนลูกรัง	เพื่อให้การคมนาคมมีความรวดเร็ว การขนส่งพืชผลทางออกสู่ตลาดได้อย่างมีประสิทธิภาพ	หมู่ที่ 9 ปรับปรุงถนนลูกรังบ้านนายคง-บ้านนายอิง กว้าง 4 เมตร ยาว 500 เมตร หรือมีพื้นที่ไม่น้อยกว่า 2,000 ตารางเมตร(รายละเอียดตามแบบที่กองช่างกำหนด)	-	180,000 (เทศบาล)	180,000 (เทศบาล)	ประชาชนได้รับความสะดวกสบายและปลอดภัยรวดเร็ว	กองช่าง
50.	ก่อสร้างถนน คสล.	เพื่อให้การคมนาคมมีความรวดเร็ว การขนส่งพืชผลทางออกสู่ตลาดได้อย่างมีประสิทธิภาพ	หมู่ที่ 9 บ้านนายอำพร-บ้านนายเอื้อ ต้นบุตร กว้าง 4 เมตร ยาว 130 เมตร หรือมีพื้นที่ไม่น้อยกว่า 520 ตารางเมตร (รายละเอียดตามแบบที่กองช่าง	-	314,080 (เทศบาล)	314,080 (เทศบาล)	ประชาชนได้รับความสะดวกสบายและปลอดภัยรวดเร็ว	กองช่าง

			กำหนด)					
51.	ก่อสร้างถนน คสล.	เพื่อให้การคมนาคมมีความรวดเร็ว การขนส่งพืชผลทางการเกษตรออกสู่ตลาดได้อย่างมีประสิทธิภาพ	หมู่ที่ 10 จากป้อมตำรวจ- บ้านนางบุญส่ง วันไกร กว้าง 4 เมตร ยาว 200 เมตร หนา 0.15 เมตรหรือมีเนื้อที่ไม่น้อยกว่า 800 ตารางเมตร (รายละเอียดตามแบบที่กองช่างกำหนด)	500}000 (เทศบาล)	-	-	ประชาชนได้รับความสะดวกสบายและปลอดภัยรวดเร็ว	กองช่าง

ที่	โครงการ	วัตถุประสงค์	เป้าหมาย(ผลผลิตของโครงการ)	งบประมาณและที่มา			ผลลัพธ์ที่คาดว่าจะได้รับ	หน่วยงานที่รับผิดชอบ
				2558	2559	2560		
52..	ก่อสร้างถนน คสล.	เพื่อให้การคมนาคมมีความรวดเร็ว การขนส่งพืชผลทางการเกษตรออกสู่ตลาดได้อย่างมีประสิทธิภาพ	หมู่ที่ 10 จากถนนลาดยาง- บ้านนายประสิทธิ์ จัดพูล กว้าง 4 เมตร หนา 120 เมตร หนา 0.15 เมตร หรือมีพื้นที่ไม่น้อยกว่า 480 ตารางเมตรพร้อมลงลูกรังไหล่ทาง(รายละเอียดตามแบบที่กองช่างกำหนด)	-	289,920 (เทศบาล)	289,920 (เทศบาล)	ประชาชนได้รับความสะดวกสบายและปลอดภัยรวดเร็ว	กองช่าง
53..	ก่อสร้างถนน คสล.	เพื่อให้การคมนาคม	หมู่ที่ 10 จากไร่ นายประทุม	-	241,600	241,600	ประชาชนได้รับ	กองช่าง

		ความรวดเร็ว การขนส่ง พืชผลทางการเกษตร ออกสู่ตลาดได้อย่างมี ประสิทธิภาพ	บุญรอด-บ้านนางน้ำ พิมพ์ สะอาด กว้าง 4 เมตร ยาว 100 เมตร หรือมีพื้นที่ไม่น้อย กว่า 400 ตารางเมตรพร้อมลง ลูกรังไหล่ทาง(รายละเอียดตาม แบบที่กองช่างกำหนด)		(เทศบาล)	(เทศบาล)	ความสะดวกรวดเร็ว และปลอดภัย	
54.	ก่อสร้างถนน คสล.	เพื่อให้การคมนาคมมี ความรวดเร็ว การขนส่ง พืชผลทางการเกษตร ออกสู่ตลาดได้อย่างมี ประสิทธิภาพ	หมู่ที่ 10 จากถนนลาดยาง- บ้านนางพเยาว์ อยู่ริม กว้าง 4 เมตร ยาว 150 เมตร หนา 0.15 เมตร หรือมีเนื้อที่ไม่น้อย กว่า 600 ตารางเมตรพร้อมลง ลูกรังไหล่ทางตามสภาพพื้นที่ (รายละเอียดตามแบบที่กอง ช่างกำหนด)	-	362,400 (เทศบาล)	362,400 (เทศบาล)	ประชาชนได้รับ ความสะดวกรวดเร็ว และปลอดภัย	

ที่	โครงการ	วัตถุประสงค์	เป้าหมาย(ผลผลิตของโครงการ)	งบประมาณและที่มา			ผลลัพธ์ที่คาดว่าจะ ได้รับ	หน่วยงานที่ รับผิดชอบ
				2558	2559	2560		
55.	ก่อสร้างถนน คสล.	เพื่อให้การคมนาคมมี ความรวดเร็ว การขนส่ง พืชผลทางการเกษตรออก สู่ตลาดได้อย่างมี	หมู่ที่ 10 จากบ้านนางทองพูล-บ้านนาง โมรา ดอกจันทร์ กว้าง 3 เมตร ยาว 150 เมตร หนา 0.15 เมตร หรือมี พื้นที่ไม่น้อยกว่า 450 ตารางเมตรพร้อมลง	-	271,800 (เทศบาล)	271,800 (เทศบาล)	ประชาชนได้รับ ความสะดวกรวดเร็ว และปลอดภัย	กองช่าง

		ประสิทธิภาพ	ลูกรังไหล่ทางตามสภาพพื้นที่(รายละเอียดตามแบบที่กองช่างกำหนด)					
56.	ก่อสร้างถนน คสล.	เพื่อให้การคมนาคมมีความรวดเร็ว การขนส่งพืชผลทางการเกษตรออกสู่ตลาดได้อย่างมีประสิทธิภาพ	หมู่ที่ 10 ซอยบ้านนางประสาน เร่งเจริญ-บ้านนางทองหล่อ อยู่ริม กว้าง 3 เมตร ยาว 100 เมตร หรือมีพื้นที่ไม่น้อยกว่า 300 ตารางเมตรพร้อมลงลูกรังไหล่ทางตามสภาพพื้นที่(รายละเอียดตามแบบที่กองช่างกำหนด)	-	181,200 (เทศบาล)	181,200 (เทศบาล)	ประชาชนได้รับความสะดวกสบายและปลอดภัยรวดเร็ว	กองช่าง
57.	ก่อสร้างถนน คสล.	ประชาชนได้รับความสะดวกสบาย และปลอดภัย รวดเร็วการขนส่งพืชผลทางการเกษตรออกสู่ตลาดได้อย่างมีประสิทธิภาพ	หมู่ที่ 10 ซอยทางเข้าบ้านป่าเลี่ยน ตำบล ประสิทธิ์ กว้าง 3 เมตร ยาว 170 เมตร หนา 0.15 เมตร หรือมีพื้นที่ไม่น้อยกว่า 510 ตารางเมตรพร้อมลงลูกรังไหล่ทางตามสภาพพื้นที่(รายละเอียดตามแบบที่กองช่างกำหนด)	-	308,040 (เทศบาล)	308,040 (เทศบาล)	ประชาชนได้รับความสะดวกสบายและปลอดภัยรวดเร็ว	กองช่าง

แนวทางที่ 2 พัฒนาจัดหาแหล่งน้ำ และระบบประปาหมู่บ้าน

ที่	โครงการ	วัตถุประสงค์	เป้าหมาย (ผลผลิตของโครงการ)	งบประมาณและที่มา			ผลลัพธ์ที่คาดว่าจะได้รับ	หน่วยงานที่รับผิดชอบ
				2558 (บาท)	2559 (บาท)	2560 (บาท)		
1	ฝังก่อระบายน้ำ	เพื่อแก้ไขปัญหาหน้าท่วมขัง	หมู่ที่ 2 ฝังก่อระบายน้ำจากบ้านนายสม ลงคลอง	-	50,000 (เทศบาล)	50,000 (เทศบาล)	สามารถระบายน้ำลงคลอง เพื่อลดปัญหาน้ำท่วมขัง	กองช่าง
2	ก่อสร้างฝายน้ำล้น	เพื่อป้องกันน้ำมิให้น้ำท่วมพื้นที่ทางการเกษตร	หมู่ที่ 2 ก่อสร้างฝายน้ำล้นบ้านนายรวม รื่นบรรเทิง	-	500,000 (เทศบาล)	500,000 (เทศบาล)	ประชาชนได้มีน้ำใช้เพื่อการเกษตร	กองช่าง
3	ขุดลอก	เพื่อให้การระบายน้ำในช่วงฤดูน้ำหลากเป็นไปอย่างสะดวก ลดภาวะการเกิดน้ำท่วมได้	หมู่ที่ 4 ขุดลอกปรับปรุงกำจัดวัชพืชแม่น้ำเพชรบุรี	-	150,000 (เทศบาล)	150,000 (เทศบาล)	ป้องกันการเกิดน้ำท่วมขังในช่วงฤดูน้ำหลากได้	กองช่าง
4	ขุดลอกลำห้วย	เพื่อให้การระบายน้ำในช่วงฤดูน้ำหลากเป็นไปอย่างสะดวก ลดภาวะการเกิดน้ำท่วมได้	หมู่ที่ 5 ขุดลอกลำห้วยต้นตาล กว้าง 15 เมตร ยาว 1,000 เมตร .(รายละเอียดตามแบบที่กองช่างกำหนด)	-	500,000 (เทศบาล)	500,000 (เทศบาล)	ประชาชนได้รับความสะอาดสบายและปลอดภัย	
5	ก่อสร้างรางระบายน้ำ	เพื่อให้ประชาชนได้มีน้ำใช้ในการเกษตร	หมู่ที่ 5 สร้างรางระบายน้ำคสล. รูปตัวยูต่อจากโครงการเดิม(รพช.) ยาว 800 เมตร	-	500,000 (เทศบาล)	500,000 (เทศบาล)	ประชาชนมีน้ำใช้ในการเกษตร	กองช่าง

6	ก่อสร้างรางระบายน้ำ	เพื่อให้ประชาชนได้มีน้ำดื่มใช้ในการเกษตร	หมู่ที่ 5 สร้างรางระบายน้ำคสล. รูปตัวยูต่อจากโครงการเดิม(ทด.ท่าแลง) ยาว 1,500 เมตร	-	400,000 (เทศบาล)	400,000 (เทศบาล)	ประชาชนมีน้ำใช้ในการเกษตร	กองช่าง
7	ฝังท่อส่งน้ำเพื่อการเกษตร	เพื่อป้องกันน้ำท่วมขังในพื้นที่การเกษตร	หมู่ที่ 5 ฝังท่อระบายน้ำเพื่อการเกษตร ขนาด 10 นิ้ว ยาว 8,000 เมตร	-	500,000 (เทศบาล)	500,000 (เทศบาล)	ป้องกันการเกิดน้ำท่วมขังในช่วงฤดูน้ำหลากได้	กองช่าง
8	ขุดลอกคลองระบายน้ำ.	เพื่อให้การระบายน้ำในช่วงฤดูน้ำหลากเป็นไปอย่างสะดวก ลดภาวะการเกิดน้ำท่วมได้	หมู่ที่ 6 ขุดลอกคลองระบายน้ำจากบ้านนายลิบลงแม่ น้ำเพชรบุรี(รายละเอียดตามแบบที่กองช่างกำหนด)	-	500,000 (เทศบาล)	500,000 (เทศบาล)	ป้องกันการเกิดน้ำท่วมขังในช่วงฤดูน้ำหลากได้	กองช่าง
9	ขุดลอกลำห้วย	เพื่อให้การระบายน้ำในช่วงฤดูน้ำหลากเป็นไปอย่างสะดวก ป้องกันการเกิดน้ำท่วมได้	หมู่ที่ 7 ขุดลอกลำห้วยแม่เปือ	100,000 (เทศบาล)	100,000 (เทศบาล)	100,000 (เทศบาล)	ป้องกันการเกิดน้ำท่วมขังในช่วงฤดูน้ำหลากได้	กองช่าง
10	ขุดลอกคลอง	เพื่อให้การระบายน้ำในช่วงฤดูน้ำหลากเป็นไปอย่างสะดวก ป้องกันการเกิดน้ำท่วมได้	หมู่ที่ 7 ขุดลอกคลอง	100,000 (เทศบาล)	100,000 (เทศบาล)	100,000 (เทศบาล)	ป้องกันการเกิดน้ำท่วมขังในช่วงฤดูน้ำหลากได้	กองช่าง
11	ขุดลอกเหมือง	เพื่อให้การระบายน้ำในช่วงฤดูน้ำหลากเป็นไปอย่างสะดวก ป้องกันการเกิดน้ำท่วมได้	หมู่ที่ 8 ขุดลอกเหมืองจากบ้านนางตุ่น-ทอรอด	100,000 (เทศบาล)	100,000 (เทศบาล)	100,000 (เทศบาล)	ป้องกันการเกิดน้ำท่วมขังในช่วงฤดูน้ำหลากได้	กองช่าง
12	ขุดลอกคูส่งน้ำ	เพื่อให้การระบายน้ำในช่วงฤดูน้ำ	หมู่ที่ 9 จากคูส่งน้ำถนน	200,000	200,000	200,000	ป้องกันการเกิดน้ำ	กองช่าง

		หลากเป็นไปอย่างสะดวก ป้องกัน การเกิดน้ำท่วมได้	คลองชลประทาน-หมู่บ้าน หนองน้ำถ้ายาว 1,100 เมตร	(เทศบาล)	(เทศบาล)	(เทศบาล)	ท่วมขังในช่วงฤดู น้ำหลากได้	
--	--	---	--	----------	----------	----------	--------------------------------	--

แนวทางที่ 3 พัฒนาระบบไฟฟ้า

ที่	โครงการ	วัตถุประสงค์	เป้าหมาย (ผลผลิตของโครงการ)	งบประมาณและที่มา			ผลลัพธ์ที่คาดว่าจะ จะได้รับ	หน่วยงานที่ รับผิดชอบ
				2558 (บาท)	2559 (บาท)	2560 (บาท)		
1	ขยายเขตไฟฟ้า	เพื่อให้ประชาชน ภายในตำบลท่าแลง มี ไฟฟ้าใช้ครบทุก ครัวเรือน	อุดหนุนการขยายเขตไฟฟ้าไม่ ทั่วถึง หมู่ที่ 1 ถึง 10 ตำบลท่า แลง อำเภอท่ายาง จังหวัด เพชรบุรี (รายละเอียดตามแบบที่ กองช่างกำหนด)	100,000 (เทศบาล)	100,000 (เทศบาล)	100,000 (เทศบาล)	ประชาชนมีไฟฟ้า ใช้ทุกครัวเรือน	กองช่าง
2	ปรับปรุงซ่อมแซมระบบไฟฟ้า	เพื่อซ่อมแซมระบบ ไฟฟ้าให้ใช้งานได้よう ดี	บริเวณจุดไฟฟ้าที่เสียหาย หมู่ที่ 1 ถึง 10 ตำบลท่าแลง อำเภอท่า ยาง จังหวัดเพชรบุรี (รายละเอียดตามแบบที่กองช่าง กำหนด)	200,000 (เทศบาล)	200,000 (เทศบาล)	200,000 (เทศบาล)	มีแสงสว่างในยาม ค่ำคืน ป้องกันการ เกิดอุบัติเหตุ	กองช่าง
3	ก่อสร้างไฟทางสาธารณะ	เพื่อให้ประชาชนมีแสง สว่างในยามค่ำคืน	บริเวณที่ไม่มีไฟฟ้าทางสาธารณะ หมู่ที่ 1 ถึง 10 ตำบลท่าแลง อำเภอท่ายาง จังหวัดเพชรบุรี (รายละเอียดตามแบบที่กองช่าง กำหนด)	100,000 (เทศบาล)	100,000 (เทศบาล)	100,000 (เทศบาล)	มีแสงสว่างในยาม ค่ำคืน ป้องกันการ เกิดอุบัติเหตุ	กองช่าง

4	จัดซื้อครุภัณฑ์ไฟฟ้า วัสดุไฟฟ้า	เพื่อให้ประชาชนมีแสงสว่างในยามค่ำคืน	หมู่ที่ 1 ถึง 10 ตำบลท่าแลง อำเภอยาง่าง จังหวัดเพชรบุรี (รายละเอียดตามแบบที่กองช่างกำหนด)	900,000 (เทศบาล)	900,000 (เทศบาล)	900,000 (เทศบาล)	มีแสงสว่างในยามค่ำคืน ค่าคืน ป้องกันการเกิดอุบัติเหตุ	กองช่าง

แนวทางที่ 4 การจัดทำผังเมือง

ที่	โครงการ	วัตถุประสงค์	เป้าหมาย (ผลผลิตของโครงการ)	งบประมาณและที่มา			ผลลัพธ์ที่คาดว่าจะได้รับ	หน่วยงานที่รับผิดชอบ
				2558 (บาท)	2559 (บาท)	2560 (บาท)		
1	วางผังเมือง	เพื่อจัดระเบียบควบคุมการใช้พื้นที่ กำหนดเส้นทางคมนาคมให้เหมาะสม	ประสานความร่วมมือกับโยธาธิการในการวางผังเมือง	300,000 (เทศบาล)	300,000 (เทศบาล)	300,000 (เทศบาล)	มีผังเมืองเพื่อจัดระเบียบการใช้พื้นที่ของตำบล	กองช่าง

แนวทางที่ 5 พัฒนาระบบโครงสร้างพื้นฐานอื่น ๆ

ที่	โครงการ	วัตถุประสงค์	เป้าหมาย (ผลผลิตของโครงการ)	งบประมาณและที่มา			ผลลัพธ์ที่คาดว่าจะได้รับ	หน่วยงานที่รับผิดชอบ
				2558 (บาท)	2559 (บาท)	2560 (บาท)		
1	หอกระจายข้าว	เพื่อให้ประชาชนได้รับข้าวสารที่เป็นปัจจุบัน	หมู่ที่ 5 ติดตั้งหอกระจายข้าวที่ศาลากลางหมู่บ้าน	50,000 (เทศบาล)	-	-	เพื่อให้ประชาชนได้รับข้าวสารที่เป็น	กองช่าง

		ทันเหตุการณ์ ตลอดเวลา					ปัจจุบัน ทัน เหตุการณ์ ตลอดเวลา	
2	ปรับปรุงศาลา	เพื่อให้ประชาชนได้มี สถานที่พักผ่อน ที่มั่นคง ถาวร	หมู่ที่ 8 ปรับปรุงศาลากลาง หมู่บ้าน	100,000 (เทศบาล)	100,000 (เทศบาล)	100,000 (เทศบาล)	ประชาชนได้มี สถานที่พัก ที่มั่นคง ถาวร	กองช่าง
3	ต่อเติมศาลา	เพื่อให้ประชาชนได้มี ศาลาที่พักที่ปลอดภัย	หมู่ที่ 1 ต่อเติมศาลา	100,000 (เทศบาล)	100,000 (เทศบาล)	100,000 เทศบาล	ประชาชนได้มี ศาลาที่พัก ปลอดภัย	กองช่าง
4	ก่อสร้างศาลาเอนกประสงค์	เพื่อให้ประชาชนได้มี ศาลาทำกิจกรรมต่าง ๆ ร่วมกัน	หมู่ที่ 2 บ้านนางปาน	500,000 (เทศบาล)	500,000 (เทศบาล)	500,000 (เทศบาล)	ประชาชนมีสถานที่ ทำกิจกรรมร่วมกัน	กองช่าง

ยุทธศาสตร์ที่ 2 ด้านการส่งเสริมการศึกษา และพัฒนาคุณภาพชีวิต

แนวทางที่ 1 ส่งเสริมและพัฒนาการศึกษา

ที่	โครงการ	วัตถุประสงค์	เป้าหมาย (ผลผลิตของโครงการ)	งบประมาณและที่มา			ผลลัพธ์ที่คาดว่าจะได้รับ	หน่วยงานที่รับผิดชอบ
				2558 (บาท)	2559 (บาท)	2560 (บาท)		
1	ปรับปรุงศูนย์พัฒนาเด็กเล็กเทศบาลตำบลท่าแลง	เพื่อให้มีสถานที่เลี้ยงดูอบรมเด็กเล็ก มีความเป็นระเบียบเรียบร้อย	ปรับปรุงศูนย์พัฒนาเด็กเล็กเทศบาลตำบลท่าแลง จำนวน 1 แห่ง (รายละเอียดตามที่กองช่างกำหนด)	100,000 (เทศบาล)	100,000 (เทศบาล)	100,000 (เทศบาล)	ศูนย์พัฒนาเด็กเล็กมีความเป็นระเบียบ	สำนักปลัด
2	จัดหาอาหารกลางวัน/อาหารว่างให้กับศูนย์พัฒนาเด็กเล็ก	เพื่อให้เด็กทุกคนได้รับสารอาหารครบ 5 หมู่ มีสุขภาพร่างกายที่สมบูรณ์แข็งแรง	จัดหาอาหารกลางวัน อาหารว่างสำหรับเด็กศูนย์พัฒนาเด็กเล็ก จำนวน 1 แห่ง	200,000 (กรมฯ)	200,000 (กรมฯ)	200,000 (กรมฯ)	เด็กมีภาวะโภชนาการที่ดี มีความพร้อมทางด้านร่างกายและจิตใจ	สำนักปลัด
3	จัดสรรเงินค่าอาหารกลางวันให้กับโรงเรียน	เพื่อให้เด็กทุกคนได้รับสารอาหารครบ 5 หมู่ มีสุขภาพร่างกายที่สมบูรณ์แข็งแรง	จัดหาอาหารกลางวัน อาหารว่างสำหรับเด็กศูนย์พัฒนาเด็กเล็ก จำนวน 1 แห่ง	900,000 (กรมฯ)	900,000 (กรมฯ)	900,000 (กรมฯ)	เด็กมีภาวะโภชนาการที่ดี มีความพร้อมทางด้านร่างกายและจิตใจ	สำนักปลัด
4	จัดหาอาหารเสริม(นม)ให้กับโรงเรียนและศูนย์พัฒนาเด็กเล็ก	เพื่อให้เด็กทุกคนได้รับสารอาหารครบ 5 หมู่ มีสุขภาพร่างกายที่สมบูรณ์แข็งแรง	จัดหาอาหารเสริม (นม)สำหรับเด็กศูนย์พัฒนาเด็กเล็ก จำนวน 1 แห่ง โรงเรียน จำนวน 4 แห่ง	700,000 (กรมฯ)	700,000 (กรมฯ)	700,000 (กรมฯ)	เด็กมีภาวะโภชนาการที่ดี มีความพร้อมทางด้านร่างกายและจิตใจ	สำนักปลัด

5	ร่วมกับโรงเรียนในตำบลท่าแลงจัดงานวันเด็กแห่งชาติ	เพื่อให้เด็กมีพัฒนาการที่ดีและมีความรักสามัคคีในหมู่คณะ	จัดกิจกรรมวันเด็กแห่งชาติจำนวน 1 ครั้ง	100,000 (เทศบาล)	100,000 (เทศบาล)	100,000 (เทศบาล)	เด็กมีพัฒนาการที่ดีและมีความรักสามัคคี	สำนักปลัด
6	วัสดุการศึกษาสำหรับเด็กศูนย์พัฒนาเด็กเล็ก	เพื่อให้เด็กมีพัฒนาการที่สมวัย	จัดซื้ออุปกรณ์การเรียนการสอน/ของเล่น ให้กับเด็ก 1 แห่ง	90,000 (เทศบาล)	90,000 (เทศบาล)	90,000 (เทศบาล)	เด็กมีพัฒนาการที่สมวัย	สำนักปลัด
7	ส่งเสริมกิจกรรมพัฒนาเด็กเยาวชน	เพื่อเป็นการส่งเสริมพัฒนาเด็กและเยาวชนในด้านต่าง ๆ	ส่งเสริมพัฒนาการเด็กและเยาวชนในตำบลท่าแลง หมู่ที่ 1 - 10 ตำบลท่าแลง	50,000 (เทศบาล)	50,000 (เทศบาล)	50,000 (เทศบาล)	ส่งเสริมพัฒนาการเด็กและเยาวชนในด้านต่าง ๆ	สำนักปลัด

แนวทางที่ 2 ส่งเสริมสุขภาพอนามัย

ที่	โครงการ	วัตถุประสงค์	เป้าหมาย (ผลผลิตของโครงการ)	งบประมาณและที่มา			ผลลัพธ์ที่คาดว่าจะได้รับ	หน่วยงานที่รับผิดชอบ
				2558 (บาท)	2559 (บาท)	2560 (บาท)		
1	จัดซื้อสารเคมีกำจัดยุงลาย	เพื่อกำจัดยุงลาย ป้องกันโรคไข้เลือดออก	สารเคมีกำจัดยุงลาย	50,000 (เทศบาล)	50,000 (เทศบาล)	50,000 (เทศบาล)	ทำให้ปลอดภัยจาก โรคไข้เลือดออก	สำนักปลัด
2	จัดซื้อวัคซีนป้องกันโรคพิษสุนัขบ้า	เพื่อป้องกันโรคพิษสุนัข บ้า	วัคซีนป้องกันโรคพิษสุนัขบ้า จำนวน 1,000 โด๊ส	50,000 (เทศบาล)	50,000 (เทศบาล)	50,000 (เทศบาล)	ทำให้ปลอดภัยจาก โรคพิษสุนัขบ้า	สำนักปลัด
3	จัดซื้อยาคุมกำเนิดสุนัข แมว	เพื่อเป็นการคุมกำเนิด สุนัข แมว ไม่ให้เพิ่ม มากขึ้น	ยาคุมกำเนิด สุนัข แมว	30,000 (เทศบาล)	30,000 (เทศบาล)	30,000 (เทศบาล)	ลดจำนวนสุนัข แมว	สำนักปลัด
4	ส่งเสริมกิจกรรมส่งเสริมสุขภาพ อนามัยชุมชน	เพื่อให้ชุมชนรักการ ออกกำลังกายมีสุขภาพ ร่างกายที่สมบูรณ์ แข็งแรงปลอดภัย โรคภัยไข้เจ็บ	จัดหาผู้นำเต้นแอโรบิก ออกกำลังกาย ให้กับผู้นำชุมชนเพื่อ เสริมสร้างสุขภาพที่สมบูรณ์ แข็งแรง/ตั้งชมรมสร้างสุขภาพ จำนวน 1 แห่ง	50,000 (เทศบาล)	50,000 (เทศบาล)	50,000 (เทศบาล)	ชุมชนได้ออกกำลังกายและมีสุขภาพ ร่างกายที่สมบูรณ์ แข็งแรงปลอดภัย โรคภัยไข้เจ็บ	สำนักปลัด
5	ส่งเสริมสนับสนุนสาธารณสุขมูลฐาน ชุมชน	เพื่อให้ชุมชนมีกิจกรรม และบริหารงานร่วมกัน	สนับสนุนกิจกรรมสาธารณสุขมูล ฐานชุมชน หมู่ที่ 1 ถึง 10 ตำบล	100,000 (เทศบาล)	100,000 (เทศบาล)	100,000 (เทศบาล)	ชุมชนมีการบริหาร ร่วมกันในชุมชน	สำนักปลัด

			ท่าแลง อำเภอท่ายาง					
6	โครงการพ่นหมอกควัน	เพื่อกำจัดยุงลาย ป้องกันไข้เลือดออก	จัดทำโครงการพ่นหมอกควัน หมู่ ที่ 1 ถึง 10 ตำบลท่าแลง อำเภอ ท่ายาง จังหวัดเพชรบุรี	100,000 (เทศบาล)	100,000 (เทศบาล)	100,000 (เทศบาล)	ทำให้ปลอดภัยจาก โรคไข้เลือดออก	สำนักปลัด
7	โครงการจัดซื้อเครื่องพ่นหมอกควัน	เพื่อกำจัดยุงลาย ป้องกันโรคไข้เลือดออก	จัดซื้อเครื่องพ่นจำนวน 1 เครื่อง	100,000 (เทศบาล)	-	-	ทำให้ปลอดภัยจาก โรคไข้เลือดออก	สำนักปลัด
8	โครงการฉีดวัคซีน	เพื่อป้องกันโรคพิษสุนัข บ้า	จัดทำโครงการฉีดวัคซีนสุนัข แมว หมู่ที่ 1 ถึง 10 ตำบลท่าแลง อำเภอท่ายาง	20,000 (เทศบาล)	20,000 (เทศบาล)	20,000 (เทศบาล)	ทำให้ปลอดภัยจาก โรคพิษสุนัขบ้า	สำนักปลัด
9	จัดตั้งกองทุนเพื่อสุขภาพ	เพื่อให้ชุมชนมีเงินเพื่อ ปฏิบัติงานเกี่ยวกับ สาธารณสุข และพัฒนา ด้านสาธารณสุขให้มี ประสิทธิภาพ	จัดทำโครงการจัดตั้งกองทุนเพื่อ สุขภาพ หมู่ที่ 1 – 10 ตำบลท่า แลง อำเภอท่ายาง จังหวัด เพชรบุรี	100,000 (เทศบาล)	100,000 (เทศบาล)	100,000 (เทศบาล)	ชุมชนมีเงินเพื่อ ปฏิบัติงานเกี่ยวกับ สาธารณสุข และ พัฒนาด้าน สาธารณสุขให้มี ประสิทธิภาพ	สำนักปลัด
10	ส่งเสริมและสนับสนุนหน่วยงาน โรงพยาบาลส่งเสริมสุขภาพชุมชน	เพื่อบริหารงานร่วมกัน กึ่งโรงพยาบาลส่งเสริม สุขภาพชุมชน	ดำเนินกิจกรรมต่าง ๆ ร่วมกันกับ โรงพยาบาลส่งเสริมสุขภาพ ชุมชนเช่น ตรวจรักษาสุขภาพ	100,000 (เทศบาล)	100,000 (เทศบาล)	100,000 (เทศบาล)	ผู้สูงอายุ และ ผู้ป่วยมีสุขภาพ อนามัยที่ดีขึ้น	สำนักปลัด

			ผู้สูงอายุ ผู้ป่วยเรื้อรัง					
--	--	--	----------------------------	--	--	--	--	--

แนวทางที่ 3 ป้องกันและแก้ไขปัญหายาเสพติด

ที่	โครงการ	วัตถุประสงค์	เป้าหมาย (ผลผลิตของโครงการ)	งบประมาณและที่มา			ผลลัพธ์ที่คาดว่าจะได้รับ	หน่วยงานที่รับผิดชอบ
				2558 (บาท)	2559 (บาท)	2560 (บาท)		
1	โครงการป้องกันและปราบปรามยาเสพติด	อุดหนุนศูนย์ปฏิบัติการต่อสู้เพื่อเอาชนะยาเสพติด 1 ครั้ง เพื่อป้องกันและปราบปรามยาเสพติด	อุดหนุนศูนย์ปฏิบัติการต่อสู้เพื่อเอาชนะยาเสพติด 1 ครั้ง	30,000 (เทศบาล)	30,000 (เทศบาล)	30,000 (เทศบาล)	มีจำนวนผู้เสพยาเสพติดน้อยลง	สำนักปลัด

		ติด						
2	โครงการสัปดาห์รณรงค์ต่อต้านยาเสพติดโลก	อุดหนุนศูนย์ปฏิบัติการต่อสู้เพื่อเอาชนะยาเสพติด 1 ครั้ง เพื่อรณรงค์ต่อต้านยาเสพติด	อุดหนุนศูนย์ปฏิบัติการต่อสู้เพื่อเอาชนะยาเสพติด 1 ครั้ง	5,500 (เทศบาล)	5,500 (เทศบาล)	5,500 (เทศบาล)	มีจำนวนผู้เสพยาเสพติดน้อยลง	สำนักปลัด
3	อบรมเยาวชนพนักยาเสพติด	เพื่อให้ความรู้เกี่ยวกับโทษของยาเสพติด	เยาวชน และประชาชนตำบลท่าแลงประมาณ 100 คน	100,000 (เทศบาล)	100,000 (เทศบาล)	100,000 (เทศบาล)	มีจำนวนผู้เสพยาเสพติดน้อยลง	สำนักปลัด
4	โครงการทำยาร่วมใจด้านยาเสพติด ประจำปี 2558	เพื่อให้ความรู้เกี่ยวกับโทษของยาเสพติด	อุดหนุนศูนย์ปฏิบัติการต่อสู้เพื่อเอาชนะยาเสพติด 1 ครั้ง	10,000 (เทศบาล)	10,000 (เทศบาล)	10,000 (เทศบาล)	มีจำนวนผู้เสพยาเสพติดน้อยลง	สำนักปลัด

แนวทางที่ 4 ส่งเสริมกีฬาและนันทนาการ

ที่	โครงการ	วัตถุประสงค์	เป้าหมาย (ผลผลิตของโครงการ)	งบประมาณและที่มา			ผลลัพธ์ที่คาดว่าจะได้รับ	หน่วยงานที่รับผิดชอบ
				2558 (บาท)	2559 (บาท)	2560 (บาท)		
1	จัดงานแข่งขันกีฬาประจำตำบล	เพื่อส่งเสริมให้ประชาชน/เยาวชน ได้	จัดการแข่งขันกีฬาดำบลท่าแลง จำนวน 1 ครั้ง	100,000 (เทศบาล)	100,000 (เทศบาล)	100,000 (เทศบาล)	ทำให้ประชาชนในตำบลมีความรัก	สำนักปลัด

		ออกกำลังกายและสร้างความสามัคคีห่างไกลยาเสพติด					สามัคคีสุขภาพร่างกายแข็งแรงห่างไกลยาเสพติด	
2	จัดหาวัสดุ/อุปกรณ์กีฬาต่าง ๆ	เพื่อส่งเสริมชุมชนหันมาเล่นกีฬาใช้เวลาว่างให้เกิดประโยชน์ห่างไกลจากยาเสพติด	จัดซื้ออุปกรณ์กีฬาต่าง ๆ ให้กับชุมชนทั้ง 10 หมู่บ้าน	70,000 (เทศบาล)	70,000 (เทศบาล)	70,000 (เทศบาล)	ประชาชนหันมาเล่นกีฬาใช้เวลาว่างให้เกิดประโยชน์และห่างไกลยาเสพติด	สำนักปลัด
3	ค่าใช้จ่ายในการเข้าร่วมการแข่งขันกีฬากับหน่วยงานอื่น	เพื่อส่งเสริมการออกกำลังกายและสร้างความสามัคคี	เข้าร่วมกิจกรรมแข่งขันกีฬากับหน่วยงานท้องถิ่นอื่น จำนวน 1 ครั้ง	150,000 (เทศบาล)	150,000 (เทศบาล)	150,000 (เทศบาล)	เชื่อมความสัมพันธ์ระหว่างหน่วยงานระดับองค์กร	สำนักปลัด
4	ปรับภูมิทัศน์	เพื่อให้เยาวชน มีสถานที่พักผ่อน และได้ออกกำลังกายเพื่อสุขภาพจิตที่ดี	จัดสวนปรับภูมิทัศน์หน้าเทศบาล ตำบลท่าแลง จำนวน 1 แห่ง	100,000 (เทศบาล)	100,000 (เทศบาล)	100,000 (เทศบาล)	เยาวชน มีสถานที่พักผ่อน และมีสุขภาพจิตที่ดี	สำนักปลัด
5	โครงการปองดองสมานฉันท์ระดับตำบล	เพื่อส่งเสริมให้ประชาชนมีความรักสามัคคี	จัดการแข่งขันกีฬา เยาวชน ประชาชนทั่วไปภายในตำบลท่าแลง	50,000 (เทศบาล)	50,000 (เทศบาล)	50,000 (เทศบาล)	ประชาชน เยาวชน ภายในตำบลท่าแลงมีความรักสามัคคีปองดองกัน	สำนักปลัด

แนวทางที่ 5 การสงเคราะห์แก่ผู้สูงอายุ ผู้พิการ ผู้ป่วยโรคเอดส์ และผู้ด้อยโอกาส

ที่	โครงการ	วัตถุประสงค์	เป้าหมาย (ผลผลิตของโครงการ)	งบประมาณและที่มา			ผลลัพธ์ที่คาดว่าจะได้รับ	หน่วยงานที่รับผิดชอบ
				2558 (บาท)	2559 (บาท)	2560 (บาท)		
1	สนับสนุนเงินช่วยเหลือผู้พิการ	เพื่อช่วยเหลือผู้พิการในการดำรงชีวิต บรรเทาความเดือดร้อนในเบื้องต้นให้กับชุมชน	สงเคราะห์เงินเบี้ยยังชีพผู้พิการ ในตำบลท่าแลง	420,000 (เทศบาล)	420,000 (เทศบาล)	420,000 (เทศบาล)	ผู้พิการได้รับความช่วยเหลือบรรเทาความเดือดร้อนในเบื้องต้น	สำนักปลัด
2	สนับสนุนเงินช่วยเหลือผู้สูงอายุ	เพื่อช่วยเหลือผู้ด้อยโอกาสและผู้สูงอายุในการดำรงชีวิต บรรเทาความเดือดร้อนในเบื้องต้นให้กับชุมชน	สงเคราะห์เงินเบี้ยยังชีพผู้ด้อยโอกาส และผู้สูงอายุในตำบลท่าแลง	5,000,000 (เทศบาล)	5,000,000 (เทศบาล)	5,000,000 (เทศบาล)	ผู้ด้อยโอกาสและผู้สูงอายุได้รับความช่วยเหลือบรรเทาความเดือดร้อนในเบื้องต้น	สำนักปลัด
3	สนับสนุนเงินช่วยเหลือผู้ป่วยโรคเอดส์	เพื่อช่วยเหลือผู้ป่วยเอดส์ในการดำรงชีวิต บรรเทาความเดือดร้อนในเบื้องต้นให้กับชุมชน	สงเคราะห์เงินผู้ป่วยเอดส์ ในตำบลท่าแลง	90,000 (เทศบาล)	90,000 (เทศบาล)	90,000 (เทศบาล)	ผู้ป่วยเอดส์ได้รับความช่วยเหลือบรรเทาความเดือดร้อนในเบื้องต้น	สำนักปลัด
4.	ส่งเสริมกิจกรรมผู้สูงอายุ	เพื่อส่งเสริมให้ผู้สูงอายุ	เพื่อส่งเสริมให้ผู้สูงอายุได้พบปะสังสรรค์แลกเปลี่ยนความคิดเห็นและได้ตรวจสุขภาพร่างกายทุกเดือน	48,000 (เทศบาล)	48,000 (เทศบาล)	48,000 (เทศบาล)	ผู้สูงอายุได้ใช้เวลาว่างพูดคุยสังสรรค์แลกเปลี่ยนความคิดเห็นและได้	สำนักปลัด

							ตรวจสุขภาพ ร่างกาย	
--	--	--	--	--	--	--	-----------------------	--

ที่	โครงการ	วัตถุประสงค์	เป้าหมาย (ผลผลิตของโครงการ)	งบประมาณและที่มา			ผลลัพธ์ที่คาดว่าจะได้รับ	หน่วยงานที่รับผิดชอบ
				2558 (บาท)	2559 (บาท)	2560 (บาท)		
5	ควบคุมและป้องกันโรคเอดส์	เพื่อให้ความรู้เกี่ยวกับการป้องกันโรคเอดส์แก่ชุมชน	จัดกิจกรรม/รณรงค์เกี่ยวกับการป้องกันโรคเอดส์	50,000 (เทศบาล)	50,000 (เทศบาล)	50,000 (เทศบาล)	ประชาชนมีความรู้เกี่ยวกับการป้องกันโรคเอดส์	สำนักปลัด
6	โครงการรดน้ำดำหัวผู้สูงอายุ	เพื่อเป็นการให้เกียรติผู้สูงอายุ และแสดงออกถึงความรัก ความห่วงใยแก่กัน	จัดกิจกรรมรดน้ำดำหัวผู้สูงอายุ ประมาณ 100 คน ภายในตำบลท่าแลง อำเภอท่ายาง จังหวัดเพชรบุรี	150,000 (เทศบาล)	150,000 (เทศบาล)	150,000 (เทศบาล)	เพื่อเป็นการให้เกียรติผู้สูงอายุ และแสดงออกถึงความรัก ความห่วงใยแก่กัน	สำนักปลัด
7	โครงการส่งเสริมอาชีพให้กับผู้ด้อยโอกาส	เพื่อให้ผู้ด้อยโอกาสมีอาชีพส่งเสริมรายได้ใช้เวลาว่างให้เกิดประโยชน์	ส่งเสริมอาชีพต่าง ๆ ให้ผู้ด้อยโอกาสในตำบลท่าแลง	50,000 (เทศบาล)	50,000 (เทศบาล)	50,000 (เทศบาล)	ผู้ด้อยโอกาสใช้เวลาว่างให้เกิดประโยชน์และมีรายได้เสริมจากการประกอบอาชีพ	สำนักปลัด

8	โครงการสร้างบ้านท้องถิ่นไทยเทิดไท้องค์กรฯ	เพื่อช่วยเหลือผู้พิการผู้ด้อยโอกาสในเรื่องของที่อยู่อาศัย	ผู้พิการ ผู้ด้อยโอกาส ที่ไม่มีที่อยู่อาศัยหรือที่อยู่อาศัยชำรุดทรุดโทรม	200,000 (เทศบาล)	200,000 (เทศบาล)	200,000 (เทศบาล)	ผู้พิการ ผู้ด้อยโอกาส ได้รับความช่วยเหลือ บรรเทาความเดือดร้อน	สำนักปลัด
9	จัดซื้ออุปกรณ์ช่วยความพิการ	เพื่อช่วยเหลือผู้พิการในการดำเนินชีวิต	จัดซื้อรถเข็น รถโยก เพื่อมอบให้กับผู้พิการ ที่ไม่สามารถช่วยเหลือตนเองได้	20,000 (เทศบาล)	20,000 (เทศบาล)	20,000 (เทศบาล)	ผู้พิการได้รับความช่วยเหลือบรรเทาความเดือดร้อน	สำนักปลัด

ยุทธศาสตร์ที่ 3 ด้านการจัดระเบียบชุมชน สังคม และการรักษาความสงบเรียบร้อย
แนวทางที่ 1 รักษาความสงบเรียบร้อย และความปลอดภัยในชีวิตและทรัพย์สิน

ที่	โครงการ	วัตถุประสงค์	เป้าหมาย (ผลผลิตของโครงการ)	งบประมาณและที่มา			ผลลัพธ์ที่คาดว่าจะได้รับ	หน่วยงานที่รับผิดชอบ
				2558 (บาท)	2559 (บาท)	2560 (บาท)		
1	โครงการฝึกอบรมอาสาสมัครป้องกันภัยฝ่ายพลเรือน (อปพร.)	เพื่อเพิ่มประสิทธิภาพในการทำงานของอาสาสมัครป้องกันภัยฝ่ายพลเรือน (อปพร.)	จัดฝึกอบรม อปพร. จำนวน 1 รุ่น	100,000 (เทศบาล)	100,000 (เทศบาล)	100,000 (เทศบาล)	สามารถช่วยเหลือชุมชนได้อย่างมีประสิทธิภาพ	สำนักปลัด
2	ค่าใช้จ่ายเกี่ยวกับอาสาสมัคร	เพื่อเพิ่มประสิทธิภาพ	ค่าใช้จ่ายในการดำเนินกิจการ	100,000	100,000	100,000	สามารถช่วยเหลือ	สำนักปลัด

	ป้องกันภัยฝ่ายพลเรือน (อปพร.) และตำรวจชุมชน	ในการทำงานของ อาสาสมัครป้องกันภัย ฝ่ายพลเรือน (อปพร.)	อปพร. เช่น ชุดปฏิบัติงาน เครื่องมือ เครื่องใช้ ที่เกี่ยวกับ การปฏิบัติงานฯลฯ	(เทศบาล)	(เทศบาล)	(เทศบาล)	ชุมชนได้อย่างมี ประสิทธิภาพ	
3	โครงการลดอุบัติเหตุทางถนน	ประชาชนได้รับความ สะดวกมีความ ปลอดภัยในชีวิตและ ทรัพย์สิน	ป้องกันและลดอุบัติเหตุทางถนน ในช่วงเทศกาลวันสำคัญ เช่น วันขึ้นปีใหม่ วันสงกรานต์	90,000 (เทศบาล)	90,000 (เทศบาล)	90,000 (เทศบาล)	สามารถช่วยเหลือ ชุมชนได้อย่างมี ประสิทธิภาพ	สำนักปลัด

แนวทางที่ 2 จัดหาวัสดุ อุปกรณ์ ฯลฯ ในการป้องกันและบรรเทาสาธารณภัย

ที่	โครงการ	วัตถุประสงค์	เป้าหมาย (ผลผลิตของโครงการ)	งบประมาณและที่มา			ผลลัพธ์ที่คาดว่าจะได้รับ	หน่วยงานที่รับผิดชอบ
				2558 (บาท)	2559 (บาท)	2560 (บาท)		
1	จัดซื้อวัสดุ/อุปกรณ์/ถุงยังชีพ	เพื่อช่วยเหลือ ประชาชนที่ประสบ อุทกภัย	ชุมชนที่ได้รับความเสียหาย เนื่องจากเกิดภัยน้ำท่วม	200,000 (เทศบาล)	200,000 (เทศบาล)	200,000 (เทศบาล)	สามารถช่วยเหลือ ชุมชนได้อย่างมี ประสิทธิภาพ	สำนักปลัด

2	จัดซื้อเปลเคลื่อนย้ายผู้ป่วย	เพื่อช่วยเหลือ ประชาชนที่ประสบ อุทกภัย	จัดซื้อเปลเพื่อช่วยเหลือผู้ป่วย จำนวน 2 เปล	5,000 (เทศบาล)	5,000 (เทศบาล)	5,000 (เทศบาล)	สามารถช่วยเหลือ ชุมชนได้อย่างมี ประสิทธิภาพ	สำนักปลัด
---	------------------------------	--	--	-------------------	-------------------	-------------------	---	-----------

ยุทธศาสตร์ที่ 4 ด้านการวางแผน การส่งเสริมการลงทุน พาณิชยกรรม และการท่องเที่ยว

แนวทางที่ 1 ส่งเสริมการผลิตผัก ผลไม้ปลอดสารพิษ

ที่	โครงการ	วัตถุประสงค์	เป้าหมาย	งบประมาณและที่มา	ผลลัพธ์ที่คาดว่าจะ	หน่วยงานที่
-----	---------	--------------	----------	------------------	--------------------	-------------

			(ผลผลิตของโครงการ)	2558 (บาท)	2559 (บาท)	2560 (บาท)	จะได้รับ	รับผิดชอบ
1	โครงการผลิตปุ๋ยอินทรีย์	เพื่อลดการใช้สารเคมี และปรับปรุงดินทำให้ ได้ผลผลิตทาง การเกษตรเพิ่มมากขึ้น	จัดอบรมการผลิตปุ๋ยอินทรีย์ พร้อมจัดฝึกอบรมและสาธิตการ ทำปุ๋ยอินทรีย์ให้กับเกษตรกร	20,000 (เทศบาล)	20,000 (เทศบาล)	20,000 (เทศบาล)	ได้ผลผลิตทางการ เกษตรที่ดีขึ้น	สำนักปลัด
2	โครงการแปรรูปผลผลิตทาง การเกษตร	เพื่อลดปัญหาผลผลิต ทางการเกษตรล้น ตลาดและราคาตกต่ำ	จัดฝึกอบรมการแปรรูปผลผลิต ทางการเกษตร เช่น มะนาว มะม่วง ชมพู่ กล้วย ฯลฯ ให้กับ ชุมชน	20,000 (เทศบาล)	20,000 (เทศบาล)	20,000 (เทศบาล)	ชุมชนมีรายได้เพิ่ม มากขึ้น	สำนักปลัด
3	โครงการอบรมเกษตรกร	เพื่ออบรมให้ความรู้กับ เกษตรกรในด้านต่าง ๆ	จัดฝึกอบรมให้ความรู้เกษตรกร ในตำบลท่าแลง	50,000 (เทศบาล)	50,000 (เทศบาล)	50,000 (เทศบาล)	ชุมชนมีรายได้-ลด รายจ่าย	สำนักปลัด
4	โครงการป้องกันและกำจัดโรคสัตว์	เพื่อให้เกษตรกรรู้จักการ ป้องกันและกำจัดโรค สัตว์	เกษตรกร จำนวน 120 คน ใน ตำบลท่าแลง	20,000 (เทศบาล)	20,000 (เทศบาล)	20,000 (เทศบาล)	เกษตรกรมีความรู้ เพิ่มมากขึ้น	สำนักปลัด

แนวทางที่ 1 ส่งเสริมและฝึกอบรมอาชีพแก่ชุมชน

ที่	โครงการ	วัตถุประสงค์	เป้าหมาย (ผลผลิตของโครงการ)	งบประมาณและที่มา			ผลลัพธ์ที่คาดว่าจะได้รับ	หน่วยงานที่รับผิดชอบ
				2558 (บาท)	2559 (บาท)	2560 (บาท)		
1	อบรมส่งเสริมอาชีพให้กับชุมชน	เพื่อส่งเสริมให้ประชาชนมีอาชีพเสริมเป็นการเพิ่มรายได้ให้กับครอบครัว	จัดอบรมส่งเสริมอาชีพให้กับชุมชนในตำบลท่าแลง เช่น อาหาร ขนมไทย แปรรูปทางการเกษตร ผูกผ้าในงานพิธีต่าง ๆ ให้ความรู้เรื่องฮอโมนไข่ สารไล่เพลี้ยอ่อน และสารจับใบ การขยายเชื้อไตรโคเดอร์มา	50,000 (เทศบาล)	50,000 (เทศบาล)	50,000 (เทศบาล)	ประชาชนมีอาชีพเสริมและมีเงินรายได้เลี้ยงครอบครัว	สำนักปลัด
2	ส่งเสริมหนึ่งตำบลหนึ่งผลิตภัณฑ์	เพื่อส่งเสริมให้ประชาชนมีอาชีพเสริมเป็นการเพิ่มรายได้ให้กับครอบครัว	ส่งเสริมและสนับสนุนโครงการหนึ่งตำบลหนึ่งผลิตภัณฑ์เช่น ขนมหวาน ข้างสาร ฯลฯ	30,000 (เทศบาล)	30,000 (เทศบาล)	30,000 (เทศบาล)	ประชาชนมีอาชีพเสริมและมีเงินรายได้เลี้ยงครอบครัว	สำนักปลัด
3	พัฒนาสตรี	เพื่อส่งเสริมให้ประชาชนมีอาชีพเสริมเป็นการเพิ่มรายได้ให้กับครอบครัว	พัฒนาส่งเสริมอาชีพให้กับกลุ่มสตรี ในตำบลท่าแลง	50,000 (เทศบาล)	50,000 (เทศบาล)	50,000 (เทศบาล)	ประชาชนมีอาชีพเสริมและมีเงินรายได้เลี้ยงครอบครัว	สำนักปลัด

4	ส่งเสริมสนับสนุนกลุ่มอาชีพของตำบลท่าแลง	เพื่อส่งเสริมให้ประชาชนมีอาชีพเสริมเป็นการเพิ่มรายได้ให้กับครอบครัว	ส่งเสริมกลุ่มอาชีพ เลี้ยงวัว หมู ไก่ ปลา กลุ่มผลิตน้ำดื่ม ผ้าบาติก ปั่นแปง และกลุ่มอื่น ๆ ให้กับชุมชนตำบลท่าแลง	100,000 (เทศบาล)	100,000 (เทศบาล)	100,000 (เทศบาล)	ประชาชนมีอาชีพเสริมและมีเงินรายได้เลี้ยงครอบครัว	สำนักปลัด
5	โครงการศึกษาดูงาน	เพื่อให้ชุมชนได้มีการแลกเปลี่ยนความคิดเห็นและได้ศึกษาดูงานนอกสถานที่	จัดศึกษาดูงานแลกเปลี่ยนความคิดเห็นของชุมชน	100,000 (เทศบาล)	100,000 (เทศบาล)	100,000 (เทศบาล)	ได้แลกเปลี่ยนความคิดเห็นและได้ศึกษาดูงานนอกสถานที่	สำนักปลัด

แนวทางที่ 3 อนุรักษ์และพัฒนาแหล่งท่องเที่ยว

ที่	โครงการ	วัตถุประสงค์	เป้าหมาย (ผลผลิตของโครงการ)	งบประมาณและที่มา			ผลลัพธ์ที่คาดว่าจะได้รับ	หน่วยงานที่รับผิดชอบ
				2558 (บาท)	2559 (บาท)	2560 (บาท)		
1	ปรับปรุงภูมิทัศน์ริมแม่น้ำเพชรบุรี	เพื่อให้บริเวณสถานที่ท่องเที่ยวมีความสวยงามมีนักท่องเที่ยวเพิ่มมากขึ้นเป็นการเพิ่มรายได้	ปรับปรุงภูมิทัศน์ หมู่ที่ 1,2,3,4,10 ตำบลท่าแลง อำเภอท่ายาง จังหวัดเพชรบุรี (รายละเอียดตามแบบที่กำหนด)	100,000 (เทศบาล)	100,000 (เทศบาล)	100,000 (เทศบาล)	บริเวณสถานที่ท่องเที่ยวมีความสวยงามมีนักท่องเที่ยวเพิ่มมากขึ้น ชุมชนมีรายได้เพิ่ม	สำนักปลัด
2	แหล่งท่องเที่ยวเชิงอนุรักษ์	เพื่อให้มีนักท่องเที่ยวเพิ่มมากขึ้นเป็นการเพิ่มรายได้ให้กับชุมชน	ประชาสัมพันธ์แหล่งท่องเที่ยว หมู่ที่ 1,2,3,4,10 ตำบลท่าแลง อำเภอท่ายาง จังหวัดเพชรบุรี (รายละเอียดตามแบบที่กำหนด)	50,000 (เทศบาล)	50,000 (เทศบาล)	50,000 (เทศบาล)	นักท่องเที่ยวเพิ่มมากขึ้น ชุมชนมีรายได้เพิ่ม	สำนักปลัด

3	จัดซื้อโต๊ะมาหินอ่อน	เพื่อเป็นการอำนวยความสะดวกให้กับนักท่องเที่ยว	จัดซื้อโต๊ะมาหินอ่อน จำนวน 40 ชุด เพื่อวางประจำจุดแหล่งท่องเที่ยว หมู่ที่ 10 บ้านชลประทานราษฎร์ และหมู่ที่ 3 บ้านบ่อตะกั่ว	90,000 (เทศบาล)	90,000 (เทศบาล)	90,000 (เทศบาล)	นักท่องเที่ยวมีความสะดวกสบายเกิดความพึงพอใจในการให้บริการ	สำนักปลัด
4	สัปดาห์อนุรักษ์แม่น้ำเพชรบุรี	เพื่อให้สถานที่ท่องเที่ยวมีความสะอาดเป็นระเบียบ	จัดกิจกรรมอนุรักษ์แม่น้ำเพชรบุรี มีผู้เข้าร่วมกิจกรรมประมาณ 100 คน	50,000 (เทศบาล)	50,000 (เทศบาล)	50,000 (เทศบาล)	นักท่องเที่ยวมีความสะดวกสบายเกิดความพึงพอใจในการให้บริการ	สำนักปลัด
5	ค่าจ้างเหมาอื่น ๆ ตามอำนาจหน้าที่	เพื่อให้สถานที่มีความสะอาดเรียบร้อย	จ้างเหมาผู้ดูแลสถานที่ท่องเที่ยว หมู่ที่ 1,10,และหมู่ที่ 3 ตำบลท่าแลง อำเภอท่ายาง จังหวัดเพชรบุรี	200,000 (เทศบาล)	200,000 (เทศบาล)	200,000 (เทศบาล)	นักท่องเที่ยวมีความสะดวกสบายเกิดความพึงพอใจในการให้บริการ	สำนักปลัด

ยุทธศาสตร์ที่ 5 ด้านการบริหารจัดการและการอนุรักษ์ทรัพยากรธรรมชาติและสิ่งแวดล้อม

แนวทางที่ 1 สร้างจิตสำนึก และบำบัดฟื้นฟูทรัพยากรธรรมชาติและสิ่งแวดล้อม

ที่	โครงการ	วัตถุประสงค์	เป้าหมาย (ผลผลิตของโครงการ)	งบประมาณและที่มา			ผลลัพธ์ที่คาดว่าจะได้รับ	หน่วยงานที่รับผิดชอบ
				2558 (บาท)	2559 (บาท)	2560 (บาท)		
1	ปลูกหญ้าแฝกริมแม่น้ำเพชรบุรี	เพื่อเป็นการอนุรักษ์แม่น้ำเพชรบุรีมิให้ชายฝั่งถูกกัดเซาะและพังทลาย	พื้นที่ติดชายฝั่งแม่น้ำเพชรบุรี ตำบลท่าแลง อำเภอท่ายาง จังหวัดเพชรบุรี (รายละเอียดตามแบบที่กำหนด)	50,000 (เทศบาล)	50,000 (เทศบาล)	50,000 (เทศบาล)	ชายฝั่งแม่น้ำไม่ถูกกัดเซาะและพังทลาย	สำนักปลัด

2	ปลูกต้นไม้	เพื่อเป็นการอนุรักษ์ป่าไม้และทรัพยากรธรรมชาติ	ริมถนนติดคลองชลประทาน หมู่ที่ 1 ถึง 10 ตำบลท่าแลง อำเภอท่ายาง จังหวัดเพชรบุรี (รายละเอียดตามแบบแปลนที่กำหนด)	50,000 (เทศบาล)	50,000 (เทศบาล)	50,000 (เทศบาล)	สิ่งแวดล้อมดีขึ้นมี ความร่วมมือ	สำนักปลัด
3	อนุรักษ์สิ่งแวดล้อม	เพื่อสร้างจิตสำนึกของประชาชนให้ตระหนักถึงความสำคัญของสิ่งแวดล้อม	-จัดกิจกรรมรณรงค์และปลูกจิตสำนึกแก่ประชาชนและเยาวชนร่วมพัฒนาทำความสะอาดตลอดแนวแม่น้ำเพชรบุรี -ประชาสัมพันธ์กิจกรรมที่เกี่ยวกับอนุรักษ์ธรรมชาติและสิ่งแวดล้อม	20,000 (เทศบาล)	20,000 (เทศบาล)	20,000 (เทศบาล)	เยาวชนมีความรักและเกิดความห่วงแหนอนุรักษ์ธรรมชาติและสิ่งแวดล้อม	สำนักปลัด
4	โครงการท้องถิ่นไทย รวมใจภักดิ์รักพื้นที่สีเขียว	เพื่อให้เด็กและเยาวชนมีจิตสำนึกในการอนุรักษ์ทรัพยากรธรรมชาติและสิ่งแวดล้อม	ประชาสัมพันธ์กิจกรรมที่เกี่ยวกับการอนุรักษ์ธรรมชาติและสิ่งแวดล้อม	20,000 (เทศบาล)	20,000 (เทศบาล)	20,000 (เทศบาล)	เยาวชนมีความรักและเกิดความห่วงแหนอนุรักษ์ธรรมชาติและสิ่งแวดล้อม	สำนักปลัด

แนวทางที่ 2 จัดระบบบำบัดน้ำเสีย

ที่	โครงการ	วัตถุประสงค์	เป้าหมาย (ผลผลิตของโครงการ)	งบประมาณและที่มา			ผลลัพธ์ที่คาดว่าจะได้รับ	หน่วยงานที่รับผิดชอบ
				2558 (บาท)	2559 (บาท)	2560 (บาท)		
1	ขุดลอกร่องน้ำ	เพื่อป้องกันน้ำท่วมขัง	หมู่ที่ 3 บริเวณบ้านนายพาล	-	50,000	50,000	ไม่เกิดปัญหาน้ำ	กองช่าง

		ป้องกันแหล่งเพาะพันธุ์ ยุงลาย	จันทร์นาค ตำบลท่าแลง อำเภอ ท่ายาง จังหวัดเพชรบุรี (รายละเอียดตามที่กองช่าง กำหนด)		(เทศบาล)	(เทศบาล)	ท่วมขังและทำลาย แหล่งเพาะพันธุ์ ยุงลาย	
2	ก่อสร้างเหมืองทิ้งน้ำ	เพื่อป้องกันน้ำท่วมขัง ป้องกันแหล่งเพาะพันธุ์ ยุงลาย	หมู่ที่ 3 บริเวณบ้านนายห้วน ฮวบอิน ตำบลท่าแลง อำเภอท่า ยาง จังหวัดเพชรบุรี (รายละเอียดตามที่กำหนด)	-	200,000 (เทศบาล)	200,000 (เทศบาล)	ไม่เกิดปัญหาน้ำ ท่วมขังและทำลาย แหล่งเพาะพันธุ์ ยุงลาย	กองช่าง
3	ก่อสร้างท่อระบายน้ำทิ้ง	เพื่อป้องกันน้ำท่วมขัง ป้องกันแหล่งเพาะพันธุ์ ยุงลาย	หมู่ที่ 10 ตำบลท่าแลง อำเภอ ท่ายาง จังหวัดเพชรบุรี จากบ้าน นายอ้วน - ปีม่น้ำมัน (รายละเอียดตามที่กำหนด)	-	420,000 (เทศบาล)	420,000 (เทศบาล)	ไม่เกิดปัญหาน้ำ ท่วมขังและทำลาย แหล่งเพาะพันธุ์ ยุงลาย	กองช่าง
4	ก่อสร้างฝั้งท่อระบายน้ำ	เพื่อป้องกันน้ำท่วมขัง ป้องกันแหล่งเพาะพันธุ์ ยุงลาย	หมู่ที่ 8 จากบ้านนายช่วย ชั้น แดง ถึงทางลงท่า ระยะทาง 200 เมตร (รายละเอียดตามที่ กำหนด)	-	100,000 (เทศบาล)	100,000 (เทศบาล)	ไม่เกิดปัญหาน้ำ ท่วมขังและทำลาย แหล่งเพาะพันธุ์ ยุงลาย	กองช่าง
5	ก่อสร้างฝั้งท่อระบายน้ำ/วางท่อ ระบายน้ำ	เพื่อป้องกันน้ำท่วมขัง ป้องกันแหล่งเพาะพันธุ์ ยุงลาย	หมู่ที่ 1-10 ตำบลท่าแลง อำเภอ ท่ายาง (รายละเอียดตามที่ กำหนด)	-	200,000 (เทศบาล)	200,000 (เทศบาล)	ไม่เกิดปัญหาน้ำ ท่วมขังและทำลาย แหล่งเพาะพันธุ์ ยุงลาย	กองช่าง

ที่	โครงการ	วัตถุประสงค์	เป้าหมาย	งบประมาณและที่มา	ผลลัพธ์ที่คาดว่าจะ	หน่วยงานที่
-----	---------	--------------	----------	------------------	--------------------	-------------

			(ผลผลิตของโครงการ)	2558 (บาท)	2559 (บาท)	2560 (บาท)	จะได้รับ	รับผิดชอบ
6	วางท่อระบายน้ำทิ้ง	เพื่อเป็นการระบายน้ำ ให้ไหลเวียนได้สะดวก	หมู่ที่ 10 จากบ້อม-ลำห้วยแม่ ประจันต์ ตำบลท่าแลง อำเภ ท่ายาง จังหวัดเพชรบุรี (รายละเอียดตามแบบที่กำหนด)	-	300,000 (เทศบาล)	300,000 (เทศบาล)	น้ำเสียไหลเวียนได้ สะดวกไม่เกิดการ ท่วมขัง	กองช่าง
7	แก้ไขท่อน้ำทิ้งริมถนนคลอง ชลประทานราษฎร์	เพื่อเป็นการระบายน้ำ ให้ไหลเวียนได้สะดวก	หมู่ที่ 10 บริเวณริมคลอง ชลประทานราษฎร์ ตำบลท่า แลง อำเภอท่ายาง จังหวัด เพชรบุรี (รายละเอียดตามแบบ ที่กำหนด)	-	100,000 (เทศบาล)	100,000 (เทศบาล)	น้ำเสียไหลเวียนได้ สะดวกไม่เกิดการ ท่วมขัง	กองช่าง

แนวทางที่ 3 บำบัดและจัดการขยะมูลฝอย

ที่	โครงการ	วัตถุประสงค์	เป้าหมาย (ผลผลิตของโครงการ)	งบประมาณและที่มา			ผลลัพธ์ที่คาดว่าจะได้รับ	หน่วยงานที่รับผิดชอบ
				2558 (บาท)	2559 (บาท)	2560 (บาท)		
1	จัดซื้อถังรองรับขยะมูลฝอย	เพื่อให้เกิดความสะอาดและความเรียบร้อยในชุมชน	จัดซื้อถังรองรับขยะมูลฝอย 500 ใบ	100,000 (เทศบาล)	100,000 (เทศบาล)	100,000 (เทศบาล)	มีความเป็นระเบียบเรียบร้อยในชุมชน	สำนักปลัด

แนวทางที่ 4 ป้องกันและบรรเทาสาธารณภัย

ที่	โครงการ	วัตถุประสงค์	เป้าหมาย (ผลผลิตของโครงการ)	งบประมาณและที่มา			ผลลัพธ์ที่คาดว่าจะได้รับ	หน่วยงานที่รับผิดชอบ
				2558 (บาท)	2559 (บาท)	2560 (บาท)		
1	ค่าใช้จ่ายในการแก้ไขปัญหาและบรรเทาสาธารณภัย เช่น อุทกภัย ภัยแล้ง วาตภัย อัคคีภัย น้ำท่วมแบบฉับพลัน น้ำป่าไหลหลากและแผ่นดินถล่ม ฯลฯ	เพื่อแก้ไขปัญหาและบรรเทาสาธารณภัย ความเดือดร้อนต่าง ๆ ของประชาชน	หมู่ที่ 1 ถึงหมู่ที่ 10 ตำบลท่าแลง ป้องกันและแก้ไขปัญหา อุทกภัย ภัยแล้ง วาตภัย อัคคีภัย น้ำท่วมแบบฉับพลัน น้ำป่าไหลหลากและแผ่นดินถล่ม ฯลฯ	1,000,000 (เทศบาล)	1,000,000 (เทศบาล)	1,000,000 (เทศบาล)	แก้ไขปัญหาและบรรเทาสาธารณภัยความเดือดร้อนต่าง ๆ	สำนักปลัด

ยุทธศาสตร์ที่ 6 ด้านศิลปวัฒนธรรม จารีตประเพณี และภูมิปัญญาท้องถิ่น

แนวทางที่ 1 ส่งเสริมสนับสนุน อนุรักษ์ และเผยแพร่ศิลปวัฒนธรรม จารีตประเพณี และภูมิปัญญาท้องถิ่น

ที่	โครงการ	วัตถุประสงค์	เป้าหมาย (ผลผลิตของโครงการ)	งบประมาณและที่มา			ผลลัพธ์ที่คาดว่าจะได้รับ	หน่วยงานที่รับผิดชอบ
				2558 (บาท)	2559 (บาท)	2560 (บาท)		
1	ส่งเสริมและสนับสนุนการจัดงานพระนครคีรี	เพื่อส่งเสริมการท่องเที่ยวและอนุรักษ์ประเพณีวัฒนธรรมไทย	-ส่งเสริมและสนับสนุนเงินงบประมาณเพื่อจัดงานพระนครคีรี	80,000 (เทศบาล)	80,000 (เทศบาล)	80,000 (เทศบาล)	ส่งเสริมการท่องเที่ยวของจังหวัดเพชรบุรีและอนุรักษ์ประเพณีวัฒนธรรม	สำนักปลัด
2	จัดขบวนเข้าร่วมงานของดีทำย่าง	เพื่อส่งเสริมการท่องเที่ยวและอนุรักษ์ประเพณีวัฒนธรรมไทย	จัดขบวนเข้าร่วมขบวนแห่งงานของดี ทำย่างประจำปี จำนวน 1 ครั้ง	150,000 (เทศบาล)	150,000 (เทศบาล)	150,000 (เทศบาล)	อนุรักษ์ประเพณีท้องถิ่น	สำนักปลัด

3	ค่าใช้จ่ายในงานรัฐพิธี	-เพื่อวางพวงมาวันปิยมหาราช -จัดซุ้มวันเฉลิมพระชนมพรรษา 12 สิงหาคม และ 5 ธันวาคม	-วางพวงมาวันปิยมหาราช -จัดซุ้มวันเฉลิมพระชนมพรรษา 12 สิงหาคม และ 5 ธันวาคม	150,000 (เทศบาล)	150,000 (เทศบาล)	150,000 (เทศบาล)	ประชาชนได้เห็นคุณค่าของวัฒนธรรมและประเพณีอันดีงามเพื่ออนุรักษ์สืบไป	สำนักปลัด
4	อุดหนุนจัดกิจกรรมภายในหมู่บ้าน	เพื่อให้ชุมชนมีความภาคภูมิใจในวัฒนธรรมอันเป็นเอกลักษณ์ของท้องถิ่น	อุดหนุนคณะกรรมการหมู่บ้าน/ประธานชุมชน ในการทำกิจกรรมต่าง ๆ ของหมู่บ้านแต่ละหมู่บ้าน เช่น ทำบุญหมู่บ้าน ในช่วงเทศกาลวันสงกรานต์ จัดกิจกรรมรดน้ำดำหัวผู้สูงอายุ	100,000 (เทศบาล)	100,000 (เทศบาล)	100,000 (เทศบาล)	ประชาชนได้เห็นคุณค่าของวัฒนธรรมและประเพณีอันดีงามเพื่ออนุรักษ์สืบไป	สำนักปลัด
ที่	โครงการ	วัตถุประสงค์	เป้าหมาย (ผลผลิตของโครงการ)	งบประมาณและที่มา			ผลลัพธ์ที่คาดว่าจะได้รับ	หน่วยงานที่รับผิดชอบ
				2558 (บาท)	2559 (บาท)	2560 (บาท)		
5	ค่าใช้จ่ายในการปกป้องสถาบันพระมหากษัตริย์	เพื่อเป็นการแสดงออกถึงความจงรักภักดีต่อพระมหากษัตริย์	จัดงานเพื่อให้ชุมชนได้มีส่วนร่วมร่วมกับหน่วยงาน	50,000 (เทศบาล)	50,000 (เทศบาล)	50,000 (เทศบาล)	ประชาชนเยาวชนได้แสดงออกถึงความจงรักภักดีต่อพระมหากษัตริย์	สำนักปลัด
6	โครงการเปลี่ยนแผ่นป้ายไวนิล	เพื่อเป็นการแสดงออกถึงความจงรักภักดีต่อพระมหากษัตริย์	สนับสนุนอำเภอทำางในการเปลี่ยนแผ่นภาพไวนิลพระบรมฉายาลักษณ์พระบาทสมเด็จพระ	20,000 (เทศบาล)	20,000 (เทศบาล)	20,000 (เทศบาล)	ประชาชนเยาวชนได้แสดงออกถึงความจงรักภักดีต่อ	สำนักปลัด

10	โครงการแห่เทียนพรรษา	เพื่อส่งเสริมการท่องเที่ยวและอนุรักษ์ประเพณีวัฒนธรรมไทย	จัดงานเพื่อให้ชุมชนได้มีส่วนร่วมร่วมกับหน่วยงาน มีผู้ร่วมกิจกรรม 1,500 คน	150,000 (เทศบาล)	150,000 (เทศบาล)	150,000 (เทศบาล)	ส่งเสริมการท่องเที่ยวและอนุรักษ์ประเพณีวัฒนธรรมไทย	สำนักปลัด
11.	โครงการก่อสร้างอุทยานเฉลิมพระเกียรติพระบาทสมเด็จพระจอมเกล้าเจ้าอยู่หัว	เพื่อเป็นการแสดงออกถึงความจงรักภักดีต่อพระมหากษัตริย์	สนับสนุนจังหวัด เพื่อเป็นค่าบริหารจัดการ และก่อสร้างรั้ว	50,000 (เทศบาล)	50,000 (เทศบาล)	50,000 (เทศบาล)	ประชาชนเยาวชนได้แสดงออกถึงความจงรักภักดีต่อพระมหากษัตริย์	สำนักปลัด

ยุทธศาสตร์ที่ 7 ด้านการบริหารจัดการที่ดีในองค์กร และการมีส่วนร่วมของชุมชน

แนวทางที่ 1 พัฒนาบุคลากรในเทศบาล

ที่	โครงการ	วัตถุประสงค์	เป้าหมาย (ผลผลิตของโครงการ)	งบประมาณและที่มา			ผลลัพธ์ที่คาดว่าจะได้รับ	หน่วยงานที่รับผิดชอบ
				2558 (บาท)	2559 (บาท)	2560 (บาท)		
1	จัดอบรมหรือสนับสนุนบุคลากรเข้าฝึกอบรม	เพื่อให้สมาชิกสภาผู้บริหาร และเจ้าหน้าที่ได้มีทักษะความรู้เพื่อปฏิบัติงานเพิ่มขึ้น	พนักงาน ลูกจ้าง ผู้บริหาร สมาชิกสภา ได้รับการส่งเสริมพัฒนาทักษะความรู้ที่เพิ่มขึ้น	300,000 (เทศบาล)	300,000 (เทศบาล)	300,000 (เทศบาล)	เจ้าหน้าที่สามารถปฏิบัติงานได้อย่างมีประสิทธิภาพยิ่งขึ้น	สำนักปลัด กองช่าง กองคลัง กองการ ประปา
2	จัดศึกษาดูงาน	เพื่อให้สมาชิกสภาผู้บริหาร และเจ้าหน้าที่ได้มีโอกาสศึกษาดูงานของหน่วยงานอื่น และนำมาประยุกต์ใช้ให้เกิดประโยชน์ต่อองค์กร	พนักงาน ลูกจ้าง ผู้บริหาร สมาชิกสภา ได้รับการส่งเสริมพัฒนาทักษะความรู้ที่เพิ่มขึ้น	200,000 (เทศบาล)	200,000 (เทศบาล)	200,000 (เทศบาล)	สามารถนำมาประยุกต์ใช้ในหน่วยงานทำให้เกิดประโยชน์ต่อตำบล	สำนักปลัด กองช่าง กองคลัง กองการ ประปา
3	ส่งเสริมบุคลากรในเทศบาลตำบล ทำเล่งให้ศึกษาต่อในระดับที่สูงขึ้น	เพื่อให้สมาชิกสภาผู้บริหาร และเจ้าหน้าที่ได้มีโอกาสศึกษาดูงานของหน่วยงานอื่น และ	พนักงาน ลูกจ้าง ผู้บริหาร สมาชิกสภา ได้รับการส่งเสริมพัฒนาทักษะความรู้ที่เพิ่มขึ้น	200,000 (เทศบาล)	200,000 (เทศบาล)	200,000 (เทศบาล)	เจ้าหน้าที่สามารถปฏิบัติงานได้อย่างมีประสิทธิภาพยิ่งขึ้น	สำนักปลัด กองช่าง กองคลัง กองการ ประปา

		นำมาประยุกต์ใช้ให้ เกิดประโยชน์ต่อ องค์กร						
--	--	---	--	--	--	--	--	--

แนวทางที่ 2 พัฒนาเครื่องมือเรื่องใช้ในสำนักงานบริการประชาชน

ที่	โครงการ	วัตถุประสงค์	เป้าหมาย (ผลผลิตของโครงการ)	งบประมาณและที่มา			ผลลัพธ์ที่คาดว่าจะได้รับ	หน่วยงานที่รับผิดชอบ
				2558 (บาท)	2559 (บาท)	2560 (บาท)		
1	จัดทำโปรแกรมแผนที่ภาษีและทะเบียนทรัพย์สินด้วยระบบ Computer	เพื่อเพิ่มประสิทธิภาพและศักยภาพในการจัดเก็บภาษี	จัดทำโปรแกรมแผนที่ภาษีและทะเบียนทรัพย์สินด้วยระบบ Computer	200,000 (เทศบาล)	-	-	การจัดเก็บภาษีมีประสิทธิภาพมากยิ่งขึ้น	กองคลัง
2	จัดซื้อเครื่องปริ้นเตอร์ เลเซอร์/ชนิด LED ขาวดำ มาตรฐาน ICT	เพื่อเพิ่มประสิทธิภาพและศักยภาพในการปฏิบัติงานเพื่อบริการประชาชน	จัดซื้อเครื่องปริ้นเตอร์ เลเซอร์/ชนิด LED ขาวดำ มาตรฐาน ICT จำนวน 2 เครื่อง	26,000 (เทศบาล)	-	-	เจ้าหน้าที่สามารถปฏิบัติงานได้อย่างมีประสิทธิภาพ	สำนักปลัด
3	จัดซื้อเครื่องคอมพิวเตอร์สำนักงานจอขนาดไม่น้อยกว่า 18 นิ้ว มาตรฐาน ICT	เพื่อเพิ่มประสิทธิภาพและศักยภาพในการปฏิบัติงานเพื่อบริการประชาชน	จัดซื้อเครื่องคอมพิวเตอร์สำนักงาน จอขนาดไม่น้อยกว่า 18 นิ้ว มาตรฐาน ICT 2 เครื่อง	28,000 (เทศบาล)	-	-	เจ้าหน้าที่สามารถปฏิบัติงานได้อย่างมีประสิทธิภาพยิ่งขึ้น	สำนักปลัด

4	โครงการก่อสร้างสำนักงานเทศบาลตำบลท่าแลง	สำนักงานเป็นสัดส่วนมีความเป็นระเบียบเรียบร้อยสวยงามประชาชนเกิดความพึงพอใจในการให้บริการ	สร้างสำนักงานเทศบาลตำบลท่าแลง จำนวน 1 แห่ง	16,000,000 (เทศบาล)	16,000,000 (เทศบาล)	16,000,000 (เทศบาล)	ประชาชนเกิดความพึงพอใจต่อการให้บริการของเจ้าหน้าที่และสถานที่	สำนักปลัด กองช่าง กองคลัง กองการ ประปา
---	---	---	--	---------------------	---------------------	---------------------	---	--

ที่	โครงการ	วัตถุประสงค์	เป้าหมาย (ผลผลิตของโครงการ)	งบประมาณและที่มา			ผลลัพธ์ที่คาดว่าจะได้รับ	หน่วยงานที่รับผิดชอบ
				2558 (บาท)	2559 (บาท)	2560 (บาท)		
5	ค่าใช้จ่ายในการจัดหาและพัฒนาระบบสารสนเทศ	เพื่อเป็นค่าเช่าพื้นที่เว็บไซต์ และฐานข้อมูลรวมทั้งการเชื่อมโยงอินเทอร์เน็ตของเทศบาล	เช่าพื้นที่เว็บไซต์ และฐานข้อมูลและการเชื่อมโยงอินเทอร์เน็ตเทศบาลตำบลท่าแลง 1 แห่ง	30,000 (เทศบาล)	30,000 (เทศบาล)	30,000 (เทศบาล)	มีความทันสมัยและรวดเร็วต่อการให้บริการประชาชน	สำนักปลัด กองช่าง กองคลัง กองการ ประปา
6	จัดซื้อเครื่องปริ้นเตอร์ เลเซอร์/ชนิด LED ขาวดำ มาตรฐาน ICT	เพื่อเพิ่มประสิทธิภาพและศักยภาพในการปฏิบัติงานเพื่อบริการประชาชน	จัดซื้อเครื่องปริ้นเตอร์ เลเซอร์/ชนิด LED ขาวดำ มาตรฐาน ICT จำนวน 2 เครื่อง	26,000 (เทศบาล)	-	-	เจ้าหน้าที่สามารถปฏิบัติงานได้อย่างมีประสิทธิภาพ	สำนักปลัด กองช่าง กองคลัง กองการ ประปา

7	ค่าบำรุงและรักษาซ่อมแซม ทรัพย์สิน	เพื่อเพิ่มประสิทธิภาพ และศักยภาพในการ ปฏิบัติงานเพื่อบริการ ประชาชน	ซ่อมแซมทรัพย์สินที่เกิดชำรุด เสียหายให้ใช้งานได้	1,000,000 (เทศบาล)	1,000,000 (เทศบาล)	1,000,000 (เทศบาล)	ทรัพย์สินที่ชำรุด เสียหายได้รับการ ซ่อมแซมให้อยู่ใน สภาพที่ใช้งานได้	สำนักปลัด กองช่าง กองคลัง กองการ ประปา
8	จัดซื้อโต๊ะพับไฟเบอร์สีขาว	เพื่อเพิ่มประสิทธิภาพ และศักยภาพในการ ปฏิบัติงานเพื่อบริการ ประชาชน	จัดซื้อโต๊ะพับไฟเบอร์สีขาว จำนวน 6 ตัว สูง 70 ซม. ยาว 180 ซม. กว้าง 60 ซม. จัดซื้อ ราคาตามท้องตลาดไม่มีราคา มาตรฐานครุภัณฑ์	7,200 (เทศบาล)	-	-	เจ้าหน้าที่สามารถ ปฏิบัติงานได้อย่าง มีประสิทธิภาพ	สำนักปลัด

ที่	โครงการ	วัตถุประสงค์	เป้าหมาย (ผลผลิตของโครงการ)	งบประมาณและที่มา			ผลลัพธ์ที่คาดว่าจะได้รับ	หน่วยงานที่ รับผิดชอบ
				2558 (บาท)	2559 (บาท)	2560 (บาท)		
9	จัดซื้อเก้าอี้	เพื่อเพิ่มประสิทธิภาพ และศักยภาพในการ ปฏิบัติงานเพื่อบริการ ประชาชน	จัดซื้อเก้าอี้หนังเทียม จำนวน 2 ตัว ขนาดสูง 86-98 cm	3,000 (เทศบาล)	3,000 (เทศบาล)	3,000 (เทศบาล)	เจ้าหน้าที่สามารถ ปฏิบัติงานได้อย่าง มีประสิทธิภาพ	กองคลัง
10	จัดซื้อโต๊ะคอมพิวเตอร์	เพื่อเพิ่มประสิทธิภาพ และศักยภาพในการ ปฏิบัติงานเพื่อบริการ ประชาชน	จัดซื้อโต๊ะคอมพิวเตอร์	3,000 (เทศบาล)	3,000 (เทศบาล)	3,000 (เทศบาล)	เจ้าหน้าที่สามารถ ปฏิบัติงานได้อย่าง มีประสิทธิภาพ	สำนักปลัด

1	โครงการจัดประชาคมตำบล/หมู่บ้าน	เพื่อให้ชุมชนได้มีส่วนร่วมในการเสนอแนะและออกความคิดเห็นในการพัฒนาหมู่บ้าน	จัดประชุมประชาคมตำบล/หมู่บ้าน	50,000 (เทศบาล)	50,000 (เทศบาล)	50,000 (เทศบาล)	ชุมชนมีส่วนร่วมในการพัฒนาชุมชน ตำบล	สำนักปลัด
2	โครงการเทศบาลเคลื่อนที่	เพื่อให้ประชาชนในตำบลได้มีส่วนร่วมในการปฏิบัติงาน	หมู่ที่ 1 ถึงหมู่ที่ 10 ตำบลท่าแลง อำเภอท่ายาง จังหวัดเพชรบุรี	15,000 (เทศบาล)	15,000 (เทศบาล)	15,000 (เทศบาล)	ทราบปัญหาของชุมชน	สำนักปลัด
3	โครงการสภากาแฟ	เพื่อให้ประชาชนในตำบลได้มีส่วนร่วมในการปฏิบัติงาน	หมู่ที่ 1 ถึงหมู่ที่ 10 ตำบลท่าแลง อำเภอท่ายาง จังหวัดเพชรบุรี	15,000 (เทศบาล)	15,000 (เทศบาล)	15,000 (เทศบาล)	ทราบปัญหาของชุมชน	สำนักปลัด
4	ค่าใช้จ่ายในการเลือกตั้ง	เพื่อสนับสนุนการเลือกตั้ง สว./ผู้บริหาร/สมาชิกสภา	สนับสนุนการเลือกตั้ง สว. เลือกตั้งผู้บริหาร/สมาชิกสภา	110,000 (เทศบาล)	110,000 (เทศบาล)	110,000 (เทศบาล)	การดำเนินการเลือกตั้ง สว./ผู้บริหาร/สมาชิก เป็นไปด้วยความเรียบร้อย	สำนักปลัด
5	โครงการวันท้องถิ่นไทย (18 มีนาคม) วันเทศบาล	เพื่อเป็นค่าใช้จ่ายในการจัดกิจกรรม การจัดนิทรรศการ กิจกรรมกีฬา	จัดกิจกรรม จัดนิทรรศการ กิจกรรมกีฬา นันทนาการ ฯลฯ	15,000 (เทศบาล)	15,000 (เทศบาล)	15,000 (เทศบาล)	ชุมชนได้ทำกิจกรรมร่วมกับราชการ	สำนักปลัด
ที่	โครงการ	วัตถุประสงค์	เป้าหมาย (ผลผลิตของโครงการ)	งบประมาณและที่มา			ผลลัพธ์ที่คาดว่าจะได้รับ	หน่วยงานที่รับผิดชอบ
				2558	2559	2560		

				(บาท)	(บาท)	(บาท)		
6	โครงการเสริมสร้างความรู้เกี่ยวกับประชาธิปไตยและส่งเสริมการมีส่วนร่วมของประชาชน	เพื่อเป็นการเสริมสร้างความรู้เกี่ยวกับประชาธิปไตยและส่งเสริมความรู้ให้กับประชาชน	หมู่ที่ 1-10 ตำบลท่าแลง อำเภอท่ายาง จังหวัดเพชรบุรี	15,000 (เทศบาล)	15,000 (เทศบาล)	15,000 (เทศบาล)	ชุมชนได้ทำกิจกรรมร่วมกับหน่วยงานราชการ	สำนักปลัด
7	โครงการเศรษฐกิจพอเพียง	เพื่อสนับสนุนการดำเนินงานตามหลักปรัชญาเศรษฐกิจพอเพียง	อบรมประชาชน จำนวน 200 คน เพื่อให้ทราบถึงผลการดำเนินงานตามหลักปรัชญาเศรษฐกิจพอเพียง	20,000 (เทศบาล)	20,000 (เทศบาล)	20,000 (เทศบาล)	ประชาชนทราบถึงการดำเนินงานตามหลักปรัชญาเศรษฐกิจพอเพียง	สำนักปลัด
8	ค่าโฆษณาและเผยแพร่	เพื่อเป็นการเผยแพร่กิจกรรมตามอำนาจหน้าที่ของเทศบาล	จัดทำป้ายประชาสัมพันธ์ หรือ แผงปิดประกาศ ทำป้าย การจัดทำเอกสารต่าง ๆ	30,000 (เทศบาล)	30,000 (เทศบาล)	30,000 (เทศบาล)	เผยแพร่กิจกรรมตามอำนาจหน้าที่ของเทศบาล	สำนักปลัด
9	ค่าจ้างเหมาบริการต่าง ๆ	เพื่อเป็นค่าใช้จ่ายในการจ้างเหมาบริการต่าง ๆ ตามอำนาจหน้าที่ของเทศบาล	จ้างเหมาทำความสะอาดถนน ล้างท่อระบายน้ำ ตัดแต่งกิ่งไม้ จ้างเหมาคณงานทั่วไป ฯลฯ	500,000 (เทศบาล)	500,000 (เทศบาล)	500,000 (เทศบาล)	ตำบลท่าแลงน่าอยู่ มีความสะอาดและเป็นระเบียบเรียบร้อย	สำนักปลัด กองช่าง กองคลัง กองการ ประปา
10	โครงการดูแลระบบงานทะเบียนราษฎร	เพื่อเป็นค่าใช้จ่ายในการดำเนินการตามโครงการดูแลระบบงานทะเบียนราษฎร	จ้างผู้ดูแลระบบงานทะเบียนราษฎรของสำนักทะเบียนราษฎรเทศบาลตำบลท่าแลง	20,000 (เทศบาล)	20,000 (เทศบาล)	20,000 (เทศบาล)	ระบบงานทะเบียนราษฎรมีมาตรฐานที่ดี	สำนักปลัด

ที่	โครงการ	วัตถุประสงค์	เป้าหมาย (ผลผลิตของโครงการ)	งบประมาณและที่มา			ผลลัพธ์ที่คาดว่าจะได้รับ	หน่วยงานที่รับผิดชอบ
				2558 (บาท)	2559 (บาท)	2560 (บาท)		
11	โครงการสร้างแรงจูงใจผู้เสียภาษี	เพื่อเป็นการกระตุ้นให้ผู้มาชำระภาษีมากขึ้น	จัดทำโครงการเพื่อสร้างแรงจูงใจให้ผู้เสียภาษีมาชำระเงิน จำนวน 1 ครั้ง	20,000 (เทศบาล)	20,000 (เทศบาล)	20,000 (เทศบาล)	มีผู้มาเสียภาษีเพิ่มขึ้นเพิ่มรายได้ให้แก่องค์กร	สำนักปลัด

แนวทางที่ 4 เสริมสร้างความเข้มแข็งและพัฒนาศักยภาพชุมชน

ที่	โครงการ	วัตถุประสงค์	เป้าหมาย (ผลผลิตของโครงการ)	งบประมาณและที่มา			ผลลัพธ์ที่คาดว่าจะได้รับ	หน่วยงานที่รับผิดชอบ
				2558 (บาท)	2559 (บาท)	2560 (บาท)		
1	อบรมผู้นำชุมชน/อาสาพัฒนาชุมชน/กลุ่มสตรี/แม่บ้าน	เพื่อให้ผู้นำชุมชน/อาสาพัฒนาชุมชน/กลุ่มสตรี/แม่บ้าน มีวิสัยทัศน์ที่กว้าง สามารถถ่ายทอดความรู้ให้กับชุมชนตนเองได้	ผู้นำชุมชน/อาสาพัฒนาชุมชน/กลุ่มสตรี/แม่บ้าน หมู่ที่ 1 ถึง 10 ตำบลท่าแลง อำเภอยาย่าง จังหวัดเพชรบุรี	100,000 (เทศบาล)	100,000 (เทศบาล)	100,000 (เทศบาล)	ชุมชนมีความรู้ความสามารถ ปฏิบัติงานได้อย่างมีประสิทธิภาพ	สำนักปลัด
2	ศึกษาดูงาน สำหรับผู้นำชุมชน/อาสาพัฒนาชุมชน/กลุ่มสตรี/แม่บ้าน	เพื่อให้ผู้นำชุมชน/อาสาพัฒนาชุมชน/กลุ่มสตรี/แม่บ้าน มีวิสัยทัศน์ที่กว้าง	ผู้นำชุมชน/อาสาพัฒนาชุมชน/กลุ่มสตรี/แม่บ้าน หมู่ที่ 1 ถึงหมู่ที่ 10 ตำบลท่าแลง อำเภอยาย่าง จังหวัดเพชรบุรี	100,000 (เทศบาล)	100,000 (เทศบาล)	100,000 (เทศบาล)	ชุมชนมีความรู้สามารถ ปฏิบัติงานได้อย่างมีประสิทธิภาพ	สำนักปลัด

		สามารถถ่ายทอด ความรู้ให้กับชุมชน ตนเองได้						
3	อบรมจริยธรรมแก่เยาวชน	เพื่อให้เยาวชนมี คุณธรรมจริยธรรม เพิ่มมากขึ้น	เยาวชนตำบลท่าแลง หมู่ที่ 1 ถึงหมู่ที่ 10 ตำบลท่าแลง อำเภอท่ายาง จังหวัดเพชรบุรี	50,000 (เทศบาล)	50,000 (เทศบาล)	50,000 (เทศบาล)	เยาวชนมีคุณธรรม และจริยธรรมเพิ่ม มากขึ้น	สำนักปลัด
4	โครงการท้องก่อนวัย	เพื่อปลูกฝังจิตสำนึก ให้รู้จักรักษาวลสงวนตัว ไม่ชิงสุกก่อนห่าม	เยาวชนตำบลท่าแลง หมู่ที่ 1 ถึงหมู่ที่ 10 ตำบลท่าแลง อำเภอท่ายาง จังหวัดเพชรบุรี	20,000 (เทศบาล)	20,000 (เทศบาล)	20,000 (เทศบาล)	ปลูกฝังจิตสำนึก ให้รู้จักรักษาวล สงวนตัว ไม่ชิงสุ กก่อนห่าม	สำนักปลัด
5	สายใยรักครอบครัว	เพื่อให้สถาบัน ครอบครัวมีความรัก ความผูกพันสามัคคี ป้องกัน	เยาวชนตำบลท่าแลง หมู่ที่ 1 ถึงหมู่ที่ 10 ตำบลท่าแลง อำเภอท่ายาง จังหวัดเพชรบุรี	20,000 (เทศบาล)	20,000 (เทศบาล)	20,000 (เทศบาล)	สถาบันครอบครัว มีความรัก ความ ผูกพันสามัคคีป้อง กัน	สำนักปลัด
6	โครงการเยี่ยมหลังคลอด	เพื่อช่วยเหลือและเป็น กำลังใจแม่และเด็ก หลังคลอด	จัดซื้อถุงยังชีพให้กับแม่และ เด็กหลังคลอดบุตรในตำบลท่า แลง อำเภอท่ายาง จังหวัด เพชรบุรี	20,000 (เทศบาล)	20,000 (เทศบาล)	20,000 (เทศบาล)	ช่วยเหลือและเป็น กำลังใจแม่และ เด็กหลังคลอด	สำนักปลัด
7	โครงการสวัสดิการชุมชน	เพื่อเป็นค่าใช้จ่ายใน การส่งเสริมสนับสนุน กองทุนสวัสดิการ ชุมชน โดยยึดหลัก ประชาชนออม 1 บาท	ชุมชนมีการออมเพิ่มมากขึ้น	100,000 (เทศบาล)	100,000 (เทศบาล)	100,000 (เทศบาล)	ผู้พิการ ผู้ด้อยโอกาส ได้รับการ ช่วยเหลือบรรเทา ความเดือดร้อน	สำนักปลัด

		เทศบาลสมทบ 1 บาท และรัฐบาลอีก 1 ส่วน						
--	--	--	--	--	--	--	--	--

รายละเอียดโครงการพัฒนา
แผนสามปี (พ.ศ. 2558 ถึง 2560)
เทศบาลตำบลท่าแลง อำเภอท่ายาง จังหวัดเพชรบุรี

โครงการที่เกินศักยภาพ

ยุทธศาสตร์ที่ 1 ด้านโครงสร้างพื้นฐาน

แนวทางที่ 1 ก่อสร้าง ปรับปรุง บำรุงรักษาถนน สะพาน

ลำดับ ที่	โครงการ	วัตถุประสงค์	เป้าหมาย (ผลผลิตของโครงการ)	งบประมาณและที่มา			ผลลัพธ์ที่คาดว่าจะ ได้รับ	หน่วยงานที่ รับผิดชอบ
				2558 (บาท)	2559 (บาท)	2560 (บาท)		
1.	ก่อสร้างสะพาน คสล.	เพื่อให้การคมนาคมมีความ รวดเร็ว การขนส่งพืชผล ทางการเกษตรออกสู่ตลาด ได้อย่างมีประสิทธิภาพ	หมู่ที่ 1 บ้านคอละออม ตำบล ท่าแลง อำเภอท่ายาง จังหวัดเพชรบุรี(รายละเอียดตาม แบบที่กองช่างกำหนด)	800,000 (อบจ./ส่ง เสริมฯ)	800,000 (อบจ./ส่ง เสริมฯ)	800,000 (อบจ./ส่ง เสริมฯ)	ประชาชนได้รับความ สะดวกรวดเร็วในการ คมนาคมและการขนส่ง พืชผลออกสู่ตลาด	กองช่าง

2.	ก่อสร้างถนน คสล.	เพื่อให้การคมนาคมมีความสะดวกรวดเร็ว การขนส่งพืชผลทางการเกษตรออกสู่ตลาดได้อย่างมีประสิทธิภาพ	หมู่ที่ 4 จากไร่นายผยูร พงษ์ผิ้ง กว้าง 4 เมตร ยาว 1,000 เมตร หนา 0.15 เมตร หรือมีพื้นที่ไม่น้อยกว่า..... เมตร พร้อมลงลูกรังไหล่ทางตามสภาพพื้นที่(รายละเอียดตามแบบที่กองช่างกำหนด)	2,416,000 (อบจ./ส่งเสริมฯ)	2,416,000 (อบจ./ส่งเสริมฯ)	2,416,000 (อบจ./ส่งเสริมฯ)	ประชาชนได้รับความสะดวกรวดเร็วในการคมนาคมและการขนส่งพืชผลออกสู่ตลาด	กองช่าง
----	------------------	---	---	-------------------------------	-------------------------------	-------------------------------	--	---------

ลำดับที่	โครงการ	วัตถุประสงค์	เป้าหมาย (ผลผลิตของโครงการ)	งบประมาณและที่มา			ผลลัพธ์ที่คาดว่าจะได้รับ	หน่วยงานที่รับผิดชอบ
				2558 (บาท)	2559 (บาท)	2560 (บาท)		
3	ก่อสร้างถนนลาดยาง	เพื่อให้การคมนาคมมีความสะดวกรวดเร็ว การขนส่งพืชผลทางการเกษตรออกสู่ตลาดได้อย่างมีประสิทธิภาพ	หมู่ที่ 5 เริ่มจากหน้าวัด-ตำบลห้วยลึก กว้าง 7 เมตร ยาว 3,000 เมตร หนา 0.15 เมตร หรือมีพื้นที่ไม่น้อยกว่า 18,000 ตารางเมตร(รายละเอียดตามแบบที่กองช่างกำหนด)	4,200,000 (อบจ./ส่งเสริมฯ)	4,200,000 (อบจ./ส่งเสริมฯ)	4,200,000 (อบจ./ส่งเสริมฯ)	ประชาชนได้รับความสะดวกรวดเร็วในการคมนาคมและการขนส่งพืชผลออกสู่ตลาด	กองช่าง
4.	ก่อสร้างถนนลาดยาง	เพื่อให้การคมนาคมมีความสะดวกรวดเร็ว การขนส่งพืชผลทางการเกษตรออกสู่ตลาดได้อย่างมีประสิทธิภาพ	หมู่ที่ 5 เชื่อมต่อระหว่างตำบลท่าแลง-วังไคร้ กว้าง 6 เมตร ยาว 3,000 เมตร หนา 0.15 เมตรหรือมีพื้นที่ไม่น้อย	3,600,000 (อบจ./ส่งเสริมฯ)	3,600,000 (อบจ./ส่งเสริมฯ)	3,600,000 (อบจ./ส่งเสริมฯ)	ประชาชนได้รับความสะดวกรวดเร็วในการคมนาคมและการขนส่งพืชผลออกสู่ตลาด	กองช่าง

			กว่า 18,000 ตรม.พร้อมลง ลูกรังไหล่ทางตามสภาพพื้นที่ (รายละเอียดตามแบบที่กองช่าง กำหนด)					
5.	ก่อสร้างถนนลาดยาง	เพื่อให้การคมนาคมมีความ รวดเร็ว การขนส่งพืชผล ทางการเกษตรออกสู่ตลาด ได้อย่างมีประสิทธิภาพ	หมู่ที่ 5 ถนนสายบ้านห้วยตะ แกละ-ท่าเหว ต่อจาก โครงการเดิม ว่าง 6 เมตร ยาว 3,000 เมตร หนา 0.15 เมตรหรือมีพื้นที่ไม่น้อยกว่า 18,000 ตรม.(รายละเอียดตาม แบบที่กองช่างกำหนด)	3,600,000 (อบจ./ส่งเสริมฯ)	3,600,000 (อบจ./ส่ง เสริมฯ)	3,600,000 (อบจ./ส่ง เสริมฯ)	ประชาชนได้รับความ สะดวกรวดเร็วในการ คมนาคมและการขนส่ง พืชผลออกสู่ตลาด	กองช่าง

ลำดับ ที่	โครงการ	วัตถุประสงค์	เป้าหมาย (ผลผลิตของโครงการ)	งบประมาณและที่มา			ผลลัพธ์ที่คาดว่าจะ ได้รับ	หน่วยงานที่ รับผิดชอบ
				2558 (บาท)	2559 (บาท)	2560 (บาท)		
6.	ก่อสร้างถนนลาดยาง	เพื่อให้การคมนาคมมี ความรวดเร็ว การขนส่ง พืชผลทางการเกษตรออก สู่ตลาดได้อย่างมี ประสิทธิภาพ	หมู่ที่ 2 ต่อจากโครงการเดิม เชื่อมต่อไปบ้านห้วยตะแกละหมู่ ที่ 5 ขนาดกว้าง 6 เมตร ยาว 3,000 เมตร หนา 0.15 เมตร หรือมีพื้นที่ไม่น้อยกว่า 18,000 ตรม.พร้อมลงลูกรังไหล่ทางตาม สภาพพื้นที่(รายละเอียดตามแบบที่กอง ช่างกำหนด)	3,600,000 (อบจ./ส่ง เสริมฯ)	3,600,000 (อบจ./ส่ง เสริมฯ)	3,600,000 (อบจ./ส่ง เสริมฯ)	ประชาชนได้รับความ สะดวกรวดเร็วในการ คมนาคมและการขน ย้ายพืชผลออกสู่ตลาด	กองช่าง

7.	ก่อสร้างถนนลาดยาง	เพื่อให้การคมนาคมมีความรวดเร็ว การขนส่งพืชผลทางการเกษตรออกสู่ตลาดได้อย่างมีประสิทธิภาพ	หมู่ที่ 5 ทางเข้าวัดห้วยตะแกละ หมู่ที่ 5-6 ต.ห้วยลึก(บ้านหนองสระ) กว้าง 7 เมตร ยาว 4,000 เมตร หรือมีเนื้อที่ไม่น้อยกว่า 28,000 ตรม. พร้อมลงลูกรังไหลทางตามสภาพพื้นที่(รายละเอียดตามแบบที่กองช่างกำหนด)	5,600,000 (อบจ./ส่ง เสริมฯ)	5,600,000 (อบจ./ส่ง เสริมฯ)	5,600,000 (อบจ./ส่ง เสริมฯ)	ประชาชนได้รับความสะดวกรวดเร็วในการคมนาคมและการขนย้ายพืชผลออกสู่ตลาด	กองช่าง
8.	ก่อสร้างถนน คสล.	เพื่อให้การคมนาคมมีความรวดเร็ว การขนส่งพืชผลทางการเกษตรออกสู่ตลาดได้อย่างมีประสิทธิภาพ	หมู่ที่ 5 จากหมู่ที่ 5 – หมู่ที่ 2 และหมู่ที่ 3 ต.วังไคร้ กว้าง 5 เมตร ยาว 2,000 เมตร หนา 0.15 เมตร หรือมีพื้นที่ไม่น้อยกว่า 10,000 เมตร พร้อมลงลูกรังไหลทางตามสภาพพื้นที่ (รายละเอียดตามแบบที่กองช่างกำหนด)	6,040,000 (อบจ./ส่ง เสริมฯ)	6,040,000 (อบจ./ส่ง เสริมฯ)	6,040,000 (อบจ./ส่ง เสริมฯ)	ประชาชนได้รับความสะดวกรวดเร็วในการคมนาคมและการขนย้ายพืชผลออกสู่ตลาด	กองช่าง

ลำดับที่	โครงการ	วัตถุประสงค์	เป้าหมาย (ผลผลิตของโครงการ)	งบประมาณและที่มา			ผลลัพธ์ที่คาดว่าจะได้รับ	หน่วยงานที่รับผิดชอบ
				2558 (บาท)	2559 (บาท)	2560 (บาท)		
9.	ก่อสร้างถนน คสล.	เพื่อให้การคมนาคมมีความรวดเร็ว การขนส่งพืชผลทางการเกษตรออกสู่ตลาด	หมู่ที่ 7 จากบึงปริดา เชื่อมต่อไปบ้านเนินไผ่นวล กว้าง 6 เมตร ยาว 2,000 เมตร	7,200,000 (อบจ./ส่ง เสริมฯ)	7,200,000 (อบจ./ส่ง เสริมฯ)	7,200,000 (อบจ./ส่ง เสริมฯ)	ประชาชนได้รับความสะดวกรวดเร็วในการคมนาคมและการขนส่ง	กองช่าง

		ได้อย่างมีประสิทธิภาพ	0.15 เมตรหรือมีพื้นที่ไม่น้อยกว่า 18,000 ตรม.พร้อมลงลูกรังไหล่ทางตามสภาพพื้นที่ (รายละเอียดตามแบบที่กองช่างกำหนด)				พืชผลออกสู่ตลาด	
10.	ก่อสร้างถนน คสล.	เพื่อให้การคมนาคมมีความรวดเร็ว การขนส่งพืชผลทางการเกษตรออกสู่ตลาดได้อย่างมีประสิทธิภาพ	หมู่ที่ 7 จากโครงการเดิมสะพานตานิลเขาปากช่อง กว้าง 6 เมตร ยาว 1,550 เมตร หนา 0.15 เมตรหรือมีพื้นที่ไม่น้อยกว่า 7,750 ตรม. พร้อมลงลูกรังไหล่ทางตามสภาพพื้นที่(รายละเอียดตามแบบที่กองช่างกำหนด)	5,617,200 (อบจ./ส่งเสริมฯ)	5,617,200 (อบจ./ส่งเสริมฯ)	5,617,200 (อบจ./ส่งเสริมฯ)	ประชาชนได้รับความสะดวกรวดเร็วในการคมนาคมและการขนส่งพืชผลออกสู่ตลาด	กองช่าง
11.	ก่อสร้างถนน คสล.	เพื่อให้การคมนาคมมีความรวดเร็ว การขนส่งพืชผลทางการเกษตรออกสู่ตลาดได้อย่างมีประสิทธิภาพ	โครงการก่อสร้างถนน คสล. ตำบลท่าแลง - ตำบลห้วยลึก กว้าง 6 เมตร ยาว 3,300 เมตร หนา 0.15 เมตร หรือมีพื้นที่ไม่น้อยกว่า 19,800 ตรม. พร้อมลงลูกรังไหล่ทางตามสภาพพื้นที่(รายละเอียดตามแบบที่กองช่างกำหนด)	3,986,400 (อบจ./ส่งเสริมฯ)	3,986,400 (อบจ./ส่งเสริมฯ)	3,986,400 (อบจ./ส่งเสริมฯ)	ประชาชนได้รับความสะดวกรวดเร็วในการคมนาคมและการขนส่งพืชผลออกสู่ตลาด	กองช่าง (ม. 7)

ลำดับ	โครงการ	วัตถุประสงค์	เป้าหมาย	งบประมาณและที่มา	ผลลัพธ์ที่คาดว่าจะ	หน่วยงานที่
-------	---------	--------------	----------	------------------	--------------------	-------------

ที่			(ผลผลิตของโครงการ)	2558 (บาท)	2559 (บาท)	2560 (บาท)	ได้รับ	รับผิดชอบ
12.	ก่อสร้างถนน คสล.	เพื่อให้การคมนาคมมีความรวดเร็ว การขนส่งพืชผลทางการเกษตรออกสู่ตลาดได้อย่างมีประสิทธิภาพ	โครงการก่อสร้างถนน คสล. ตำบลท่าแลง – ห้วยลึก กว้าง 6 เมตร ยาว 790 เมตร หนา 0.15 เมตร หรือมีพื้นที่ไม่น้อยกว่า 4,740 ตรม. พร้อมลงลูกรังไหล่ทางตามสภาพพื้นที่(รายละเอียดตามแบบที่กองช่างกำหนด)	3,582,960 (อบจ./ส่งเสริมฯ)	3,582,960 (อบจ./ส่งเสริมฯ)	3,582,960 (อบจ./ส่งเสริมฯ)	ประชาชนได้รับความสะดวกรวดเร็วในการคมนาคมและการขนส่งพืชผลออกสู่ตลาด	กองช่าง (ม.7)
13.	ก่อสร้างถนน คสล.	เพื่อให้การคมนาคมมีความรวดเร็ว การขนส่งพืชผลทางการเกษตรออกสู่ตลาดได้อย่างมีประสิทธิภาพ	หมู่ที่ 9 บ้านลุ่มสมอ-ตะโกเอน กว้าง 6 เมตร ยาว 2,000 เมตร หนา 0.15 เมตร หรือมีพื้นที่ไม่น้อยกว่า 12,000 ตรม. พร้อมลงลูกรังไหล่ทางตามสภาพพื้นที่(รายละเอียดตามแบบที่กองช่างกำหนด)	7,248,000 (อบจ./ส่งเสริมฯ)	7,248,000 (อบจ./ส่งเสริมฯ)	7,248,000 (อบจ./ส่งเสริมฯ)	ประชาชนได้รับความสะดวกรวดเร็วในการคมนาคมและการขนส่งพืชผลออกสู่ตลาด	
14	ก่อสร้างถนนลาดยาง	เพื่อให้การคมนาคมมีความรวดเร็ว การขนส่งพืชผลทางการเกษตรออกสู่ตลาดได้อย่างมีประสิทธิภาพ	หมู่ที่ 9 จากตะโกเอนเชื่อมไปยังตำบลยางหย่อง กว้าง 6 เมตร ยาว 2,000 เมตร หนา 0.15 เมตรหรือมีพื้นที่ไม่น้อยกว่า 12,000 ตรม.พร้อมลงลูกรังไหล่ทางตามสภาพพื้นที่	7,200,000 (อบจ./ส่งเสริมฯ)	7,200,000 (อบจ./ส่งเสริมฯ)	7,200,000 (อบจ./ส่งเสริมฯ)	ประชาชนได้รับความสะดวกรวดเร็วในการคมนาคมและการขนส่งพืชผลออกสู่ตลาด	กองช่าง

			(รายละเอียดตามแบบที่กองช่างกำหนด)					
--	--	--	-----------------------------------	--	--	--	--	--

ลำดับที่	โครงการ	วัตถุประสงค์	เป้าหมาย (ผลผลิตของโครงการ)	งบประมาณและที่มา			ผลลัพธ์ที่คาดว่าจะได้รับ	หน่วยงานที่รับผิดชอบ
				2558 (บาท)	2559 (บาท)	2560 (บาท)		
15.	ก่อสร้างถนน คสล.	เพื่อให้การคมนาคมมีความรวดเร็ว การขนส่งพืชผลทางการเกษตรออกสู่ตลาดได้อย่างมีประสิทธิภาพ	หมู่ที่ 9 บ้านลุ่มสมอ-หนองน้ำ ถ่าย กว้าง 6 เมตร ยาว 1,200 เมตร หนา 0.15 เมตร หรือมีพื้นที่ไม่น้อยกว่า 7,200 ตรม. พร้อมลงลูกรังไหล่ทางตามสภาพพื้นที่(รายละเอียดตามแบบที่กองช่างกำหนด)	4,348,800 (อบจ./ส่งเสริมฯ)	4,348,800 (อบจ./ส่งเสริมฯ)	4,348,800 (อบจ./ส่งเสริมฯ)	ประชาชนได้รับความสะดวกรวดเร็วในการคมนาคมและการขนส่งพืชผลออกสู่ตลาด	กองช่าง
15.	ก่อสร้างถนน คสล.	เพื่อให้การคมนาคมมีความรวดเร็ว การขนส่งพืชผลทางการเกษตรออกสู่ตลาดได้อย่างมีประสิทธิภาพ	หมู่ที่ 9 บ้านลุ่มสมอ-ตะโกเอน กว้าง 6 เมตร ยาว 2,000 เมตรหนา 0.15 เมตร หรือมีพื้นที่ไม่น้อยกว่า 12,000 ตรม.พร้อมลงลูกรังไหล่ทางตามสภาพพื้นที่(รายละเอียดตามแบบที่กองช่างกำหนด)	7,248,000 (อบจ./ส่งเสริมฯ)	7,248,000 (อบจ./ส่งเสริมฯ)	7,248,000 (อบจ./ส่งเสริมฯ)	ประชาชนได้รับความสะดวกรวดเร็วในการคมนาคมและการขนส่งพืชผลออกสู่ตลาด	กองช่าง
16	ก่อสร้างถนนลาดยาง	เพื่อให้การคมนาคมมีความรวดเร็ว การขนส่งพืชผลทางการเกษตรออกสู่ตลาด	หมู่ที่ 9 จากตะโกเอนเชื่อมไปยังตำบลยางหย่อง กว้าง 6 เมตร ยาว 2,000 เมตร หนา	7,200,000 (อบจ./ส่งเสริมฯ)	7,200,000 (อบจ./ส่งเสริมฯ)	7,200,000 (อบจ./ส่งเสริมฯ)	ประชาชนได้รับความสะดวกรวดเร็วในการคมนาคมและการขนส่ง	กองช่าง

		ได้อย่างมีประสิทธิภาพ	0.15 เมตรหรือมีพื้นที่ไม่น้อยกว่า 12,000 ตรม.พร้อมลงลูกรังไหล่ทางตามสภาพพื้นที่ (รายละเอียดตามแบบที่กองช่างกำหนด)				พืชผลออกสู่ตลาด	
--	--	-----------------------	---	--	--	--	-----------------	--

ลำดับที่	โครงการ	วัตถุประสงค์	เป้าหมาย (ผลผลิตของโครงการ)	งบประมาณและที่มา			ผลลัพธ์ที่คาดว่าจะได้รับ	หน่วยงานที่รับผิดชอบ
				2558 (บาท)	2559 (บาท)	2560 (บาท)		
17.	ก่อสร้างถนน คสล.	เพื่อให้การคมนาคมมีความรวดเร็ว การขนส่งพืชผลทางการเกษตรออกสู่ตลาดได้อย่างมีประสิทธิภาพ	หมู่ที่ 10 จากถนนลาดยางคลองชลประทานราษฎร์-บ้านนายร่วม ภูสิดิต กว้าง 6 เมตร ยาว 400 เมตร หนา 0.15 เมตรหรือมีพื้นที่ไม่น้อยกว่า 2,400 ตรม.พร้อมลงลูกรังไหล่ทางตามสภาพพื้นที่ (รายละเอียดตามแบบที่กองช่างกำหนด)	1,449,600 (อบจ./ส่งเสริมฯ)	1,449,600 (อบจ./ส่งเสริมฯ)	1,449,600 (อบจ./ส่งเสริมฯ)	ประชาชนได้รับความสะดวกรวดเร็วในการคมนาคมและการขนส่งพืชผลออกสู่ตลาด	กองช่าง

แนวทางที่ 2 พัฒนาจัดหาแหล่งน้ำ และระบบประปาหมู่บ้าน

ลำดับ ที่	โครงการ	วัตถุประสงค์	เป้าหมาย (ผลผลิตของโครงการ)	งบประมาณและที่มา			ผลลัพธ์ที่คาดว่าจะ ได้รับ	หน่วยงานที่ รับผิดชอบ
				2558 (บาท)	2559 (บาท)	2560 (บาท)		
1.	ก่อสร้างรางระบายน้ำ	เพื่อให้ประชาชนได้มีน้ำใช้ ในการเกษตร	หมู่ที่ 5 สร้างรางระบายน้ำ คสล. รูปตัวยูต่อจากโครงการ เดิม(ทต.ท่าแลง) ยาว 1,500 เมตร	1,000,000 (อบจ./ส่ง เสริมฯ)	1,000,000 (อบจ./ส่ง เสริมฯ)	1,000,000 (อบจ./ส่ง เสริมฯ)	ประชาชนมีน้ำใช้ใน การเกษตร	กองช่าง
2.	ฝังท่อส่งน้ำเพื่อ การเกษตร	เพื่อป้องกันน้ำท่วมขังใน พื้นที่การเกษตร	หมู่ที่ 5 ฝังท่อระบายน้ำเพื่อ การเกษตร ขนาด 10 นิ้ว ยาว 8,000 เมตร	1,500,000 (อบจ./ส่ง เสริมฯ)	1,500,000 (อบจ./ส่ง เสริมฯ)	1,500,000 (อบจ./ส่ง เสริมฯ)	ป้องกันการเกิดน้ำท่วม ขัง ในช่วงฤดูน้ำหลาก	กองช่าง
3.	ขยายเขตประปา	เพื่อให้มีน้ำไปประปาหมู่บ้าน ใช้อย่างทั่วถึง	ขยายเขตประปาหมู่บ้าน หมู่ ที่ 10	3,000,000 (อบจ./ส่ง เสริมฯ)	3,000,000 (อบจ./ส่ง เสริมฯ)	3,000,000 (อบจ./ส่ง เสริมฯ)	เพื่อให้มีประปาใช้ใน หมู่บ้านอย่างทั่วถึง	กองช่าง

4.	ชุดลอกกำจัดวัชพืช	เพื่อป้องกันน้ำท่วม สามารถใช้ประโยชน์ใน การเกษตรได้	หมู่ที่ 8 ตำบลท่าแลง อำเภอยะ บะยัง จังหวัดเพชรบุรี	800,000 (อบจ/ ส่งเสริม)	800,000 (อบจ/ ส่งเสริม)	800,000 (อบจ/ ส่งเสริม)	ป้องกันน้ำท่วม และ สะดวกในการใช้น้ำ	กองช่าง
----	-------------------	---	---	-------------------------------	-------------------------------	-------------------------------	--	---------

แนวทางที่ 5 พัฒนาระบบโครงสร้างพื้นฐานด้านอื่น ๆ

ลำดับ ที่	โครงการ	วัตถุประสงค์	เป้าหมาย (ผลผลิตของโครงการ)	งบประมาณและที่มา			ผลลัพธ์ที่คาดว่าจะ ได้รับ	หน่วยงานที่ รับผิดชอบ
				2558 (บาท)	2559 (บาท)	2560 (บาท)		
1.	ก่อสร้างเตาเผาปณ สถาน(เตาเผาศพ) หมู่	เพื่อให้ชุมชนมีสถานที่ เผาปนกิจศพ เป็นระเบียบ	หมู่ที่ 2 วัดท่าแหว ตำบลท่า แลง อำเภอยะบะยัง จังหวัด	1,550,000 (อบจ./ส่ง	1,550,000 (อบจ./ส่ง	1,550,000 (อบจ./ส่ง	เพื่อให้ชุมชนมีสถานที่ เผาปนกิจศพเป็น	กองช่าง

	ที่ 2	เรียบร้อย มลพิษทางอากาศหมดไป	เพชรบุรี ชนิดปลอดมลพิษ ระบบน้ำมันกึ่งไฟฟ้า ขนาด 0.80 x 2.50 x 3.00 เมตร จำนวน 1 เต่า	เสรีมา)	เสรีมา)	เสรีมา)	ระเบียบเรียบร้อย มลพิษทางอากาศหมดไป	
2.	ก่อสร้างเตาเผาปณสถาน(เตาเผาศพ) หมู่ที่ 5	เพื่อให้ชุมชนมีสถานที่ฌาปนกิจศพ เป็นระเบียบเรียบร้อย มลพิษทางอากาศหมดไป	หมู่ที่ 5 วัดห้วยตะแกละ ตำบลท่าแลง อำเภอท่ายาง จังหวัดเพชรบุรี ชนิดปลอดมลพิษระบบน้ำมันกึ่งไฟฟ้า ขนาด 0.80 x 2.50 x 3.00 เมตร จำนวน 1 เต่า	1,550,000 (อบจ./ส่งเสรีมา)	1,550,000 (อบจ./ส่งเสรีมา)	1,550,000 (อบจ./ส่งเสรีมา)	เพื่อให้ชุมชนมีสถานที่ฌาปนกิจศพเป็นระเบียบเรียบร้อย มลพิษทางอากาศหมดไป	กองช่าง

ส่วนที่ 7

การติดตามและประเมินผลการนำแผนสามปีไปปฏิบัติ

1.1 องค์กรที่รับผิดชอบในการติดตามและประเมินผล

เทศบาลตำบลท่าแลงได้มีคำสั่งเทศบาลตำบลท่าแลง ที่ 374/2557 ลงวันที่ 3 ตุลาคม 2556 เรื่อง แต่งตั้งคณะกรรมการติดตามและประเมินผลแผนพัฒนา

เทศบาลตำบลท่าแลง ตามระเบียบกระทรวงมหาดไทย ว่าด้วยการจัดทำแผนพัฒนาขององค์กรปกครองส่วนท้องถิ่น พ.ศ. 2548 ข้อ 28 ประกอบด้วย

1. นายชรินทร์	วรรณ	ตำแหน่ง หัวหน้ากองช่าง	กรรมการ
		รักษาราชการแทนปลัดเทศบาลตำบลท่าแลง	
2. นายพิภพ	พ่วงทอง	ตำแหน่ง สมาชิกสภาเทศบาล	กรรมการ
3. นางไพรัตน์	อาสน์แก้ว	ตำแหน่ง สมาชิกสภาเทศบาล	กรรมการ
4. นายบุญรอด	จันทร์	ตำแหน่ง สมาชิกสภาเทศบาล	กรรมการ
5. นางละเมียด	จันทร์นิล	ตำแหน่ง พัฒนาการประจำตำบล	กรรมการ
6. นางสมทรัพย์	บุญเปี่ยม	ตำแหน่ง ครู ตรี.ตำบลท่าแลง	กรรมการ
7. นางณภัทร	หนูเทียน	ตำแหน่ง เจ้าหน้าที่บริหารงานการเงินและบัญชี	
		รักษาการหัวหน้าสำนักปลัด	กรรมการ
8. นายบรรจง	ยังยืน	ตำแหน่ง ผู้ทรงวุฒิ	กรรมการ
9. นายเอื้อ	พูลชื่น	ตำแหน่ง ผู้ทรงวุฒิ	กรรมการ
10. นางสภา	บุญรอด	ตำแหน่ง ผู้แทนชุมชน ม.1	กรรมการ
11. นายบุญเยี่ยมสุ่มเพชร		ตำแหน่ง ผู้แทนชุมชน ม.5	กรรมการ

ให้คณะกรรมการติดตามและประเมินผลแผนพัฒนาเทศบาล มีอำนาจหน้าที่ดังนี้

- กำหนดแนวทาง วิธีการในการติดตามและประเมินผลแผนพัฒนา
- ดำเนินการติดตามและประเมินผลแผนพัฒนา
- รายงานผลและเสนอความเห็นซึ่งได้จากการติดตามและประเมินผลแผนพัฒนาต่อผู้บริหาร

ท้องถิ่นเพื่อให้ผู้บริหารท้องถิ่นเสนอต่อสภาท้องถิ่น คณะกรรมการพัฒนาท้องถิ่น และประกาศผลการติดตามและประเมินผลแผนพัฒนาให้ประชาชนในท้องถิ่นทราบโดยทั่วกัน อย่างน้อยปีละหนึ่งครั้ง ภายในเดือนธันวาคมของทุกปี ทั้งนี้ให้ปีประกาศโดยเปิดเผยไม่น้อยกว่าสามสิบวัน

4. แต่งตั้งอนุกรรมการหรือคณะทำงานเพื่อช่วยเหลือปฏิบัติงานตามที่เห็นสมควร

1.2 วิธีการติดตามและประเมินผล ใช้แนวทางการติดตามและประเมินผล ดังนี้

1.2.1 แบบประเมิน

แบบประเมินความพึงพอใจต่อผลการดำเนินงานขององค์กรปกครองส่วนท้องถิ่น

คำชี้แจง เป็นแบบสำรวจความพึงพอใจของประชาชนต่อการดำเนินงานขององค์กรปกครองส่วนท้องถิ่นโดยกำหนดให้มีการเก็บข้อมูลปีละ 1 ครั้ง หลังสิ้นสุดปีงบประมาณ

ส่วนยุทธศาสตร์.....

ส่วนที่ 1 ข้อมูลทั่วไป

- | | | | |
|-------------|-------------------|-----------------------------|----------------------------|
| 1. เพศ | (1) ชาย | (2) หญิง | |
| 2. อายุ | (1) ต่ำกว่า 20 ปี | (2) 20 - 30 ปี | (3) 31 - 40 ปี |
| | (4) 41 - 50 ปี | (5) 51 - 60 ปี | (6) มากกว่า 60 ปี |
| 3. การศึกษา | (1) ประถมศึกษา | (2) มัธยมศึกษาหรือเทียบเท่า | (3) อนุปริญญาหรือเทียบเท่า |
| | (4) ปริญญาตรี | (5) สูงกว่าปริญญาตรี | (6) อื่น ๆ |

-
- | | | | |
|--------------|---------------|-----------------------|-------------------|
| 4. อาชีพหลัก | (1) รับราชการ | (2) เอกชน/รับวิสาหกิจ | (3) ค้าขาย/ธุรกิจ |
| ส่วนตัว | (4) รับจ้าง | (5) นักเรียนนักศึกษา | (6) เกษตรกร |
| | (7) อื่น ๆ | | |

(ระบุ).....

ส่วนที่ 2 ความพึงพอใจต่อผลการดำเนินงานขององค์กรปกครองส่วนท้องถิ่น

5. หากให้ท่านประเมินความพึงพอใจต่อผลการดำเนินงานขององค์กรปกครองส่วนท้องถิ่น ท่านจะ
ให้คะแนนองค์กรปกครองส่วนท้องถิ่นของท่านเท่าใด

ความพึงพอใจ	มาก	พอใช้	ควรปรับปรุง
1) โครงการ.....			
2) โครงการ.....			
3) โครงการ.....			
4) โครงการ.....			
5) โครงการ.....			
6) โครงการ.....			
7) โครงการ.....			
8) โครงการ.....			

1.2.2 ติดตามประเมินผลการดำเนินงานตามแผนและการใช้จ่ายงบประมาณขององค์กรปกครองส่วนท้องถิ่น e - plan ดังนี้

รายงานสรุปผลแผนพัฒนา

1. รายงานตาม รัฐธรรมนูญ
2. รายงานสรุปผลการวางแผนพัฒนา 3 ปี
3. รายงานสรุปผลการดำเนินงานปีงบประมาณ
4. รายงานสรุปผลการเปลี่ยนแปลง
5. รายงานสรุปผล การติดตามการเบิกจ่ายงบประมาณ

รายงานรายรับรายจ่าย

1. รายงานรายรับ – รายจ่าย
2. รายงานภาพรวม รายรับ
3. รายงานภาพรวม รายจ่าย

แบบติดตามประเมินผลโครงการ
เทศบาลตำบลท่าแลง อำเภอท่ายาง จังหวัดเพชรบุรี
งบประมาณรายจ่ายประจำปี.....

ชื่อโครงการ/สถานที่ตั้ง.....
เป้าหมาย.....
งบประมาณตามเทศบัญญัติ.....
วงเงินตามสัญญา.....
คู่สัญญา.....
วันเริ่มสัญญา.....
กำหนดแล้วเสร็จ.....
ระยะเวลาดำเนินงาน.....
งวดการส่งมอบ.....
ค่าปรับต่อวัน.....

แล้วเสร็จจริง.....
จ่ายจากเงิน.....
จ่ายเงินวันที่.....
ปัญหา/อุปสรรค.....
ข้อสังเกตของคณะกรรมการติดตาม.....
.....

1.3 การกำหนดช่วงเวลาในการติดตามและประเมินผล

เทศบาลตำบลท่าแลง จัดทำรายงานแบบติดตาม โดยมีวัตถุประสงค์เพื่อติดตามผลการดำเนินงานขององค์กรปกครองส่วนท้องถิ่น โดยมีกำหนดระยะเวลาในการติดตามและรายงานผลการดำเนินงานทุก ๆ 3 เดือน เริ่มตั้งแต่สิ้นสุดการดำเนินงาน ดังนี้

- (1) ไตรมาสที่ 1 (ตุลาคม – ธันวาคม) (2) ไตรมาสที่ 2 (มกราคม – มีนาคม)
- (3) ไตรมาสที่ 3 (เมษายน – มิถุนายน) (4) ไตรมาสที่ 4 (กรกฎาคม – กันยายน)

และได้กำหนดช่วงระยะเวลาในการติดตามและประเมินผลแผนพัฒนา เป็นรายโครงการ อย่างน้อยโครงการละ 1 ครั้ง และประเมินผลโครงการในภาพรวมอย่างน้อยปีละ 1 ครั้ง โดยจะดำเนินการสรุปการติดตามและประเมินผลแผนในภาพรวมและเสนอรายงานต่อผู้บริหาร เพื่อให้ผู้บริหาร เสนอต่อสภาเทศบาลตำบลท่าแลง และคณะกรรมการพัฒนาเทศบาล เพื่อประกาศให้กับประชาชนในพื้นที่เทศบาลตำบลท่าแลงภายในเดือนธันวาคม โดยเน้นการติดตามและประเมินผลแผนพัฒนาที่เป็นโครงการที่เทศบาลตำบลท่าแลงมีศักยภาพที่จะสามารถดำเนินการได้ เพื่อที่จะนำมาจัดทำเป็นรายงานประกาศให้ประชาชนในพื้นที่ทราบ
